臺灣日日新報
本日八頁

社説

臺灣の棉作は考へもの
事變後の情勢に再検討の要

首相が重要決意
廿八日臨時閣議で具現か

【東京二十七日發同盟】平沼首相は今後の國際新情勢に對處する一般對策に就ては新たなる構想をもつて國策遂行の必要あり、これがためには國内體制の更改一新を期する外なしとの見地に基き……

けふ重要奏上
國内體制一新に付き
閣僚の賛同を求めて

首相聲明を發表

最後の外交折衝
ヒ獨總統も同意

英國政界の觀測

九月一日をもつて
蒙疆に新中央政權
首班者には德王か

（寫眞は德王）

議會を臨時召集
對獨態度を闡明せん

一、ドイツの要求
一、英の回答豫想

折衷代案一蹴か
鼓浪嶼問題　更に新會談へ

印度政府に軍需省

駐獨大使歸英

上空飛翔禁止

親任式御擧行

我軍が包圍大殲滅戰
越境の外蒙ソ聯軍を
袋の中の敵は大苦戰

新生國民學校案の實現化に努力する
三千三百萬圓を計上して

新規要求豫算
文部省一億六千萬圓

ソ聯が肅淸
親英佛波外交官を

ドイツが急に反ソ宣傳中止

東亞經濟懇談會の會長を郷男が内諾

阿部大將を訪問
民政黨の櫻井氏が

南寧を空襲
他の一隊は龍州を

天無口

第一生命保險相互會社

（保險案内贈呈）

地上十階・地下四階
岩盤の上に巍然たる
耐震ー耐火ー耐彈の
新館は我社の事業と
共に確固そのもので
あります。

『加入者各位にて参觀御希望の方は日曜・土曜・祭日を除き午後一時より三時迄においで下さい』

東京・日比谷

臺灣米の自肅米價
移出米商組合より發表

臺灣米穀移出商同業組合では總督府の方針に基き二十七日の緊急役員會にて決定せる自肅米價は大要既報の通りであるが昭和十四年八月二十七日同組合より左の通り發表された

一、本組合員は如何なる方法に依るも左の最高價及最低價の範圍以外の買入れをなすことを禁ず

（一）蓬萊米　最高二等十二円九十七錢、最低二等十二円七十六錢、四等二十錢下げ、五等は四等米より四十錢下げ
但し南部米は北部同格、中部米十五錢下げ

（二）在來米　最高二等十二円[illegible]、最低二等[illegible]、四等四十錢下げ
但し南部米二十五錢下げ

一、內地に對する蓬萊米移出は九月十日迄停止すること、但し沖繩及朝鮮向け白米は除外のこと

二、前各項は既契約米に對しては効力を及ぼさず

一、右各項は八月二十七日より實行のこと

一、八月限契約米積出期限を九月十日迄延期すること

一、四等蓬萊米代用として五等米を金四十錢引にて內地への受渡に代用を認めさすこと

復興を急ぐ廣東の印象
私の觀た南支…（三）

廣東は、吾々はカントンと呼んでゐるが、現地人は廣州（コアンチャオ）と言ふ。[illegible]此の首城の歴史は遠く周代[illegible]にまで遡り、又早くから南方[illegible]西歐の文物開け、其文化を吸收して

◇…獨自の境地 を開拓した。別名に羊城、穗城など言ふが外に花都、又は花市の名があるのが面白い（[illegible]）[illegible]この地帶に紅棉樹が非常に多かつた事からつけられた稱號らしい）

×　×

城市の區劃は舊來城內（城壁は無い）南關、新關、西關、東關、河南などに大別され、新時代に入つての市區改正によつて出來たと思はれる

◇…主なる街路 は[illegible]に結ぶ太平路、中華路、維新路、長堤路など南北の路線と、横に貫く文明路、大德路、惠愛路などが代表的の繁華街である[illegible]近に通稱白雲樓（元の中央銀行）[illegible]西寄りには又愛羣ビル（元[illegible]）を始め新亞酒店とか[illegible]大新公司などの

◇…七階八階 といふ巨大な建物が多い、西關方面に入ると昔ながらの一間か、二間幅で、薄暗い石疊通りが多いが、全市の[illegible]日本人の趣味とは外れる所もあるが屋根とか色彩が美しい、東郊の

◇…中山大學も 又堂々たるものだ、此處は法、文、醫、理、工の大學部を有する綜合大學で、大圖書館を始め設備にかけては[illegible]なものであつた

[illegible]市政府[illegible]の如き、[illegible]と言ふか實に立派なものである

×　×

廣東の復興狀態を總領事館に就て聞くと事變前、戸數二十三萬三千餘戸、人口百二十四萬人、水上生活者其他近郊人口を入れると百五十萬乃至百六十萬人と言はれたものが

◇…我軍の入城 直前には殆ど全住民が四散して居り全市に二十万か二十万そこそこの貧民層が殘留して居ただけだと言ふ、處が支那軍が敗走、日本軍入城と決ると何處からとなく日毎に復歸しだし、今日では市內人口約七十五万、內日本人七千五百（事變前は僅かに四百人程度）と推定され、殊に最近は香港、マカオ方面からの、即ち多少資金を持つた

◇…中產階級が 目立つて增して來たことで、毎船こぼれるばかりの滿員ぶりである。之は法幣の[illegible]下落で香港あたりでは生活困難となり、又彼らも[illegible]事態の見通しを[illegible]日章旗の下治安は絕對であり、通貨も比較的安定してゐる廣東に歸ることを望むためである（寫眞は復興せる太平路南通り、と長堤に聳立する愛羣ビル…森岡特派員）

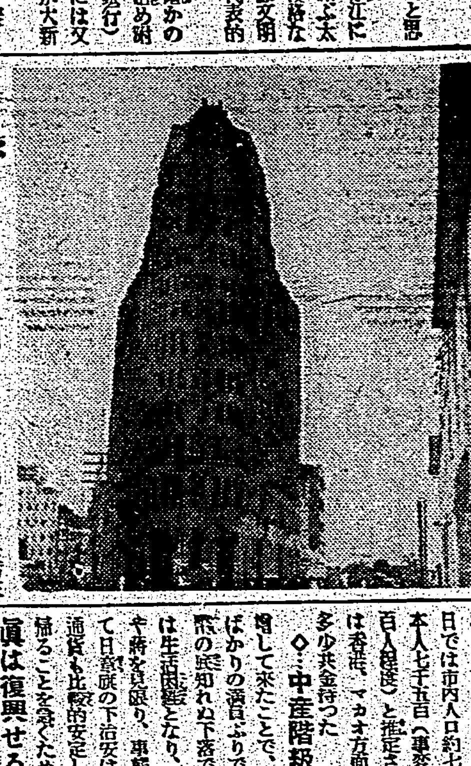

郵貯更に躍進し
五十二億圓を突破
夏枯れの八月も激增

郵便貯金は國民大衆の零細資金の集積、然もそれの殆ど全部が現金の預け入れによつて成立つといふ特質を有ち、我が國民經濟、殊に戰時下財政經濟に大きな役割を擔つてゐるものであるが、その郵便貯金は本十四年度に入つても增加著しく即ち年度初頭に於て四十六億二千万円であつたものが

四月末　四十七億七千万円
五月末　四十八億四千万円
六月末　四十九億四千万円
七月末　五十一億三千万円

と目ざましい躍進を示してゐるのであるが、しかし所謂夏枯れの不振期である八月に入つても尚その著しい增勢は依然として衰へず十九日迄に七千百九十二万円といふ八月としては未曾有の增加を示し、そして同月現在に於て更に又五十二億円突破（[illegible]）といふ新しい記録を作るに至つたものである。茲に年度初頭より八月十九日迄の約四ヶ月半の間に於ける增加累計額を示せば五億八千七百万円（一日平均[illegible]）に達し、これを昨年同期の三億二千八百万円（一日平均二百三十万円）に比すれば本年は昨年の實に一・八約二倍に當つてゐる

臺灣も漸增
最惡の條件を克服

臺灣に於ては八月は戸稅の納入期で一方[illegible]期間の內地歸省による拂戾增加により例年十万円內外の減少を示すのが普通であり、しかも今年は未曾有の旱魃の影響もあつて最惡の條件下に置かれてゐるにも拘らず依然增加の傾張を示してゐる。即ち二十六日に於ける島內郵便貯金現在高は三千八百二十五万円で前月末に比し約二十五万円の增加である。それに郵貯は月末に迫つて急增するのが每月の例であるから恐らく八月は五十万円の增加をみせるだらうと觀測されてゐる

新竹竹南の買蔗價格
糖價比準を加減　田作は增收奬勵

帝國製糖新竹、竹南兩製糖所の十五、六年期甘蔗買收價格を檢討するに、原料甘蔗千斤當買收價格は基本價格を三円五十錢とし之に砂糖相場[illegible]價格に比準した割增金を付し次の通り定めてあり

右の內田期奬勵金は第一回蔗園調査後その見込斤量に應じ各その半額を交給し得ることになつてゐる

▲田作奬勵金

植付期	甲當收穫	奬勵金
期作	二万斤以上	二〇円
早植新	一〇万斤同	一〇〇
普通新	九万斤同	七〇

▲畑作奬勵金

期作植付八月末迄	千斤六〇錢	
普通新植付十五年四月十五日迄		三〇

[illegible]前期と大差ないやうである

	田作	畑作
六〇円以下	[illegible]	[illegible]
六〇円以上	[illegible]	[illegible]
六五円同	[illegible]	[illegible]
七〇円同	[illegible]	[illegible]

[illegible]

週間評論
貿易と國際情勢
太田正孝

一

いまさら國策遂行上における貿易のもつ重要性をくどくどしく說くまでもない。戰爭をつづけるにも長期建設を行ふにも、資金の調達と相俟んで物資の不足するものを國外に求めねばならぬからである。しかも

◇…貿易 は一人角力ではない。相手あつてのことである。この意味においてイギリスとの會談といひ、アメリカの通商條約廢棄の申出でといひ、ドイツとの間に貿易協定の結ばれたことといひ、會商の緒口を開いてゐるインドとの第三次協定といひ、いづれも貿易の明日にひびく問題である、爲政者の國際現況にあやまりなきを期すべく、國民の認識を深めるべく今日より急なるはないと信ずるものである。貿易の數字は表面

◇…好調 を示してゐる、上半期は二千五百餘万円の輸出超過であつた。かくの如きは明治大正昭和を通じて稀有のことであるといつていい、上半期の[illegible]であることが貿易の定石であり、しかも事變遂行中なるにおいておやである。また輸出入貿易の總額が增してゐることも、出超がただ差額の增した意味でなく實勢の良くなつたことを現はしてゐるのである。かうした傾向は七月になつても變らず、前年同期の入超一億八千八百餘万円にくらべて、著しく對照的の地位に立つてゐるのである。しかし、ここに注意すべきことは

二

◇…滿洲 國支那に對する円ブロックへの輸出が、ますます增加してゐることである。機械類をはじめ建設資材全部におよんでゐる。これは、とりもなほさず、建設の前進であり民福の向上であるといひ得る。從つて二億七千二百餘万円の出超となつてゐる。そのことは他面において、第三國に對する入超を意味し、その額二千八百餘万円と示せる。金の現金を要する所以もここにある。しかも、その入超原因が棉花やパルプに對するもの、ゴム、生產擴充資材や軍需品の輸入の增したことが目立つてをり、それがアメリカとの交渉をもつことの深い意味において[illegible]を要するのである

◇…支那 問題に對するイギリスとの會談は治安問題は、一應まとまつたが、不可分の關係にある通貨經濟問題で暗礁に乘りあげた感である。[illegible]

◇…天津 問題の會談中に[illegible]オーストラリアとの間には、[illegible]

◇…條約 廢棄が、アメリカの[illegible]

◇…生活 にひびくもので[illegible]

◇…示唆 せられてゐる。[illegible]

◇…方針 が確定してゐる[illegible]

歐洲危機と我經濟界對策

【東京二十六日發本社特電】[illegible]

事變國債
相變らず好人氣

去る二十一日から全島で發賣された今回の事變國債は[illegible]

明糖南投の買蔗價格
糧價比準を廢止

[illegible]

水稻作付段別は減少
作況は增收五分以內

【東京二十六日發同盟】[illegible]

日銀の新顧問制

【東京二十六日發同盟】日本銀行[illegible]

新興窒素の役員決定

【東京二十六日發本社特電】[illegible]

纖維統制愈よ強化
織物規格統制も斷行

[illegible]

山下社長
九月六日來臺

[illegible]

正市決算總會
來る卅一日開催

[illegible]

銃後保險互助會生る

[illegible]

臺灣船渠株式會社
第四期決算公告
貸借對照表
昭和十四年六月三十日現在

[illegible]

昭和十四年八月二十六日
基隆市大正町一番地
臺灣船渠株式會社

日本郵船　基隆出帆

大阪商船　臺灣出帆

辰馬汽船　出帆

大連汽船　基隆出帆

[illegible]

姓名學
運命鑑定　◎開運指導
堀澤天久堂

何はなくとも朝は味噌汁
ほまれ味噌
發賣元　龜甲萬醬油販賣會社

ヤルマ
八丁味噌
本場　岡崎市　大田本家釀
粉末罐詰あります
發賣元　龜甲萬販賣會社

九一四內服新藥
台北市永樂町　神農氏大藥房

御不用品高價買入
古物商　高橋商店
台北市新起町二丁目
電話四〇七四番

台灣名產內地みやげ
台北市京町
東陽製菓部
電話二一六四二番

春光電機商會

佐渡味噌
協益商店

珍藥
メロー
元祖　メロー商間

內服のおクスリなら
電話七一二九番（內服番）
台北市太平町一　太平藥局

月桂冠
アサヒビール
三ツ矢サイダー
レモラ

のみ易くて胃障碍せぬ
福福カゼ藥
發賣元　台北南門藥局

パーマネント　ウエーヴ
富士美粧園

メガネ
精巧な器械・獨特な技術
台北隨一
金光堂

菊正宗
台北　藤田商店

臺日マンガ

野村幸一 編

旋風現はる
漕ぐにも一苦勞のこの荒波 そこへ妙な旋風の發生、一體どうなることやら

新獨逸國家大系　全十二巻

世紀を創る東亞二大民族の文化的交驩

豫約募集　本月末日限り即刻申込あれ！

ドイツの政治・法律・經濟・勞働・軍事・文化の全般に亙る百科全書的寶典であり、ナチス・ドイツ研究の基本的文獻としての重要性をもつ本大系は、内地に於て空前の好評裡に七月末日豫約締切をなしたが、特に外地に在つて各方面の建設に指導的地位に立つ人士にとつて示唆と教訓に富むものとして本大系は必讀の書である。既に、盟邦として我々がドイツの現狀を正しく認識すべきは勿論であるがドイツ新興の基礎とも稱さるるその經濟統制・勞働態制・軍事的建設には以て範とするに足るものがあらう。本大系がナチスの指導原理と實際的規制からなることは、我々に多大の示唆と指針を提示するること疑ひない。

第二回配本 經濟篇(1)
「經濟篇」に序す　松井春生
一　ドイツの經濟（ヘッセ）　小林良正
二　租分國體的構成（ブラウンドルファー）　厚生省事務官 武藤文雄
三　國食糧職分團と市場統制（ライシュレ）　企畫院書記官 岡田喜東
四　工業及び工業政策（ベルケンコップ）　風早八十二
五　外國爲替管理と國家間支拂交通（ウオルタート）　日本銀行 古澤潤一

―豫約規定―
豫約價　毎月拂二円五十錢。一時拂廿八円。申込金不要。
送料　府・滿・臺・樺・三十錢。
頒布　全十二巻、毎月一巻刊行（政治篇、經濟篇、法律篇各四巻）
締切　八月三十一日（滿洲・朝鮮・臺灣に限り）。

東京市京橋區京橋三ノ四・振替東京一大番
日本評論社

ニキビ

吹出物にゼヒ

美顏水　にきびとりに美

ニキビ吹出物に…よく効くので大評判の薬です。ニキビ吹出物の方にぜひ御試めしたい薬

美容藥としても
入浴後や洗顏後等にお用ひになれば實にお顏がとても美しくなります。

蚤蚊南京虫等の毒虫でカユイ時
頭、蚊、南京虫、家ダニ其他毒虫でカユい時にお用ひになりましても大へんよろしいのでこの藥を御家庭に一瓶お備へになればとても重寶です。

定價　四十錢　六十錢　一圓廿五錢

7—55

新發賣
殘暑より苦しい胃病ノルモで凌げ！
小粒ノルモザン
服みよい
胃酸過多・胸やけ・胃痛に

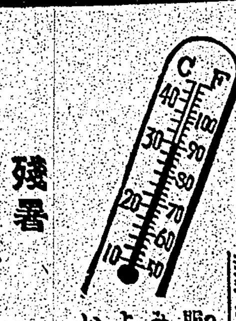

國產ロンド輪轉謄寫機
新自動送紙式六號型
用紙を置きハンドルを廻せば、綺麗な印刷が出來る——誰にも簡單手輕に扱へる國產第一級の優秀機
呈進目錄許可
東京・日本橋通
丸善株式會社
京都　札幌　仙臺　福岡　横濱　大阪　神戸　京都　名古屋
MARUZEN

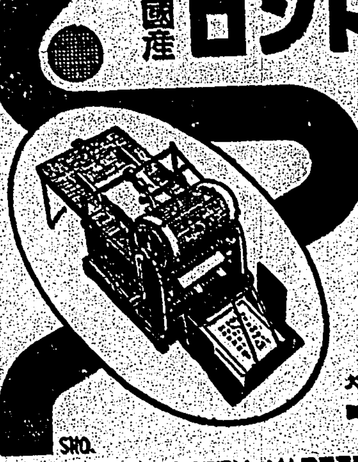

お母さんビックリ坊やの元氣
理研の榮養劑
理研ヴィタミン

炊事の前に手を洗ひませう

某合宿では炊事婦が手を洗はなかつた爲二百餘名が一齊に傳染病に罹りました

お臺所を預るお母さま方は特に　始終石鹼で手を洗つて下さい

石鹼は　お醫者樣の薦める花王が一番です
どんなバイキンもきれいに流し去り　あとに石鹼分を殘しません

純粹度九九・四%

花王石鹼

手がなる消毒　手ぢかな石鹼

花王石鹼株式會社長瀬商會

齒を美しくする
齦を强化する
ムシ齒を、防止する
清掃効果は著大
經濟的で品質最上

半煉の仁丹齒磨

空に殘れる（97）

尾崎士郎作　高木清畫

（禁上演）

秘書（一四）

翌朝、いつもより早目に出社してみると、江島秋子が朝からタイプライターの上で婦人雜誌を讀んでゐた。

「お早う、本鄕さんは？」

「まだよ、今日は遲いんぢやないかしら？」

江島秋子の痩せた顔に皮肉な笑ひを泛べて言つた。

「――主任さんの戰時準備、昨日であらかた濟んでしまつたらしいんですもの」

「戰時準備って？」

「理事長さんが東京に來る前の戰時準備よ、いつも三四日は大車輪なんだけど、今度は敏速だつたらしいわ」

「ぢや、まるで泥棒を見てから繩を綯ふといふわけなんだね」

「でもその繩が間に合ふんだから、とにかく見事なお手並よ」

さも當然の事のやうに言ふ秋子の言葉に取合はずに信作は

「泥棒を見てから繩を綯つてゐるのは、つまり心がけが惡いからだらう？ね」

秋子の持つてきた茶を飲みながら深刻さうな口吻で言ふと、秋子は顔を附せてくすつと笑つた。

信作は白々しい氣持になつて新聞に眼をうつした。するとそれをきつかけのやうに本鄕が立ちあがつた。

「商工會議所へ行つてくるが、ひよつとすると事務所へは歸らないでそのまま理事長を迎へに行くかも知れないから、桜山君、後は頼みますよ」

本鄕が事務所を出てゆくと、江島秋子が無理に笑ひを捲り出したやうな聲で言つた。

「ねえ桜山さん、わたしが言つたとほりでせう？あれだから本鄕さんは給金が高いのよ。それに較べると桜山さんはずゐぶん無邪氣だと思ふわ」

「無邪氣？變な比較なんかしないで下さいよ、それよりも、お茶でも一杯くれて貰はうかな」

秋子がまだ何か言ひたさうな素振りを見せるのに取合はずに信作は新聞を讀みつづけてゐた。すると、昨日の本鄕の言葉に縛られずに東京驛へ鄕部武重を迎へに行かうといふ決心がついてきたのである。

昧の細い活字に眼をさらしてゐた。本鄕主任が事務所に現れたのは十一時頃だつた。彼はいつになく張切つた調子で江島秋子に茶を命じてから、信作の方を見かへりながら、微笑をとるやうな聲で言つた。

「どうです、アメリカの研究は進みましたか？」

「いや、やつてはゐますが、讀めば讀むほどアメリカといふ國は奥床が出てきますね」

「さうでせう、何でもあちらへ行つてきた人の話を聞くと隨分面白い國だといふ事もあるらしいから」

「面白い國だつて？」

信作はびつくりしたやうな聲をあげた。

「遊覽地だとかキャバレーだとか金もかかるが隨分面白いさうぢやないですか」

「遊覽地のことを言つてるんぢやないんです、日本の海外貿易の相手として面白いと思ふんです」

「へへへ――いや結構ですよ、それでなくつちや理事長の秘書は勤まりませんよ。大將ときたら寢ても起きても仕事のことばかり考へてゐる人ですからね。あれでなくつちや金は出來ませんよ。僕なんかみたいに年中貧乏ばかりして

ラヂオ

朝

【六・三〇】朝の挨拶、ラヂオ體操・朝の音樂（レコード）ヴァイオリン獨奏…フリッツ・クライスラー　歌劇（金の鶏）太陽への讃歌（リムスキー・コルサコフ作曲、クライスラー編曲）夢の國（スコット作曲、クライスラー編曲）

【七・〇一】朝の修養（東京）花園天皇の御聖徳（三）文學博士辻善之助

晝

【一一・三〇】臨時官報ニュース

【一一・五九】正午の時報（東京）公示事項、告知事項、局報、午後の放送番組（各局）

【〇・一〇】晝間娛樂時間（レコード）落語　商賣往來…柳家權太郎　漫才…浪速節…リーガル千太、リーガル万吉　花嫁候補…アザブ伸、秩父照子、歌…三國屋吉岡規一

【〇・四〇】ニュース

【一・一〇】臺灣正米中場前場

【一・四〇】ラヂオ體操

【三・〇〇】ニュース

【三・三〇】商況ニュース

【四・〇〇】臺灣正米中場後場

【五・三〇】ニュース

【五・五五】コドモのニュース（臺北）河山公學校（五年）劉謝清

【六・〇〇】子供の時間（大阪）小話（子供のテキスト二〇頁）研文館旅行（九）上海・帝塚山コドモ會

【六・二〇】子供の新聞（東京）

【六・二五】講演（東京）

【六・四五】夕方の音樂（レコード）洞窟序曲（メンデルスゾーン作曲）倫敦フイルハーモニー管絃樂團、指揮…トーマス・ビーチャム

【六・五五】カレント・トピックス（東京）

夜

【七・〇〇】子供の時間（臺北のみ）童話劇「漁村の子供」（小泉鈴作）樂劇團童…（臺南のみ）童話劇「夏休の出來事」（臺中のみ）ハーモニカ獨奏　一、太平洋行進曲　二、愛馬進軍歌　三、オーケストラの少女（乾杯の歌）四、露營の歌　五、赤い翼　六、愛國行進曲…佐藤秀男

【七・一〇】コドモの神話（臺北）第八課（臺中）國際問題の一考察（三）山崎勝雄

【七・二〇】ニュース

【七・三〇】國民歌謠（東京）大陸一部作曲　指揮…澤崎定之、合唱…オリオン・コール、伴奏…東京放送管絃樂團

【七・四〇】講演（東京）人口問題の緊急重要性…陸軍兵務局長陸軍少將中村明人

【八・〇〇】連續ラヂオ小說（第三夜）（東京）三四郎（夏目漱石原作小林勝脚色）冬より春へ…田先生…御橋公、三四郎…中村伸郎、與次郎…丸山章治、美彌子…夏川靜江、よし子…村瀨幸子、原口畫伯…三津田健、野々宮…汐見洋、解說…和田信賢、作曲音樂指揮…伊藤昇、伴奏…東京放送管絃樂團

【八・三〇】浪花節（東京）武士の誓…松風軒榮樂

【九・〇〇】府縣めぐり（八）（福岡）福岡縣の卷　一、福岡縣概說　一、同頌歌（一）香椎（二）箱崎（三）太宰府（四）博多　三、現代篇（一）關門風景（二）八幡製鐵所（三）戶畑の水族（四）筑豐炭田（五）福岡國際飛行場

【九・三九】九・四〇時報（東京）

【九・四一】ニュース解說（臺北）

【八・〇〇】ニュース

【九・四五】家庭料理獻立（臺北）秋の胡瓜酢和へ（臺南のみ）豆もやしの胡瓜酢和へ　第二高等女學校中村宗美家事部

【一〇・一五】家庭料理獻立（臺北）第一高等女學校白石靖子・栗子井一、ターフン汁三、豆もやし…

急性胃腸カタルの手當

【一〇・二〇】放送局編輯ニュース、新聞社提供ニュース、公示事項、告知事項、局報、明日の放送番組（各局）

浪花節（東京八・三〇）　武士の誓　松風軒榮樂

此處は尾州で名も高き人も知つたる鳴海渡師走の空も雪模樣日も西山に傾いて烏もねぐらに急ぐ頃尾羽うちからした浪人姿曆宮高虎と井合探作の二人は泣々の身を御本陣の井上六太夫方に泊つた。一文の錢もない二人は六太夫の情で五兩の金子をさへ惠まれた。高虎はうれし涙で一生の内には一國一城の主となり千人以上の家來をつれて禮にくると固く約束をして井上方を出立した。探作は高虎にもし高虎が將來一國一城の主となつたなら必ず何役に居ようとも急ぎはせつけて馬の轡を取ると約し西と東に別れた。十年餘の後高虎は伊賀、伊勢を領して三十二万五千石約束により、かけつけた探作に馬の轡をとらせ、六太夫をたづね昔の恩義に對し厚く禮を述べたといふ高虎武士の誓ひ一席。

對話（大阪六・〇〇）　新支那旅行　上海　帝塚山コドモ會

武夫君と花子さんとお父さんの一行は先月までに支那の北の方の見物を終つて上海へやつて來ました。上海の街角に立つてみると帽子を横被りにしたアメリカ水兵、派手服を着たフランス婦人印度人の巡査イギリス人、その間をよちよち歩いてゐる支那婦人等々、十國も二十國もの人が見られます。上海には世界四十三箇國の人が集つてゐるといはれてゐるのです。今から百年ほど前阿片戰爭が起り支那との間に通商條約が結ばれましたのでイギリス、アメリカ、フランスと通商條約が結ばれましたところが、その頃支那人は自らを中華と稱し外國人を野蠻人として…國を開いたのであるといふことに…上海は外國人の居留地となつて一定の地域を區切つてそこへ外國人を住まはせることにしました。外國人の方でもその方が都合がいいので「上海租界」といふ取りきめが出來ましたこれが租界の起りです。日本租界は虹口にあります。…上海は世界のあらゆる人種が活動を競つてゐる處で、東洋と西洋の文明が結びついた不思議な街です。

科學小話

スタンフォード大學動物學研究所のフロリダ州の淡水藻ならびに…の大陸本土を…ひろがつてゐるときいたフロリダ州の淡水藻が…一トン半の藻が…

古代人類の用ひた石器、石斧、石刀の類は實際用として考へられるが、象徵的な方面で台所用具に使はれたと推察することも無理ではない。考古學者のうちには後者の考へを採用し古代人の平和な生活を斷定する人もある。

×

ロンドン動物園にゐるヒマラヤ產の熊ポミン君は赤んぼうながら、とても大きな聲で吠えて評判された

×

アルザス犬に咬まれ一緒に運ばれてゐる

×

動物實驗で透明のセルローズ布を用ゐて管狀を包むと動脈瘤が起る。これから推して高血壓の原因は脈管その他脈管周邊の組織に炎症が起り、血管壁のゆるんだ一種の瘢痕で血管を包むため血液の供給が絕たれるからではないかと、リリー醫療學研究所のアーヴィン・ペーデン博士が新說を發表

×　×

今日の科學の力ではどんな精密な機械を用ゐても時計の精度を百分の一秒以內にすることはできないとされてゐる

商業簿記提要

東京商大名譽教授　商學博士　吉田良三著

七版　菊判四三〇頁　價二・五〇送・二四

本書は複式簿記の理論を充分に會得せしめると同時に記帳技術の實際にふれ、理論と技術の有機的結合に充分の注意を拂ひ且つ叙述も平易明瞭なるを苦心した。故に本書一行一頁と雖も著者多年研究の精華であり讀者の得る成績極めて大きい。又各章末に復習問題を附して說明の補足となし、同時に讀者理解のバロメーターとなした。學生は勿論會計實務家必讀の書。

價格の統制を受けつゝある今日、如何にして原價を切り下ぐべきかは刻下の重大問題である。從つて正しき計算制度が要求され、工業簿記の正しき理解が最も緊急を要するのである。

改訂　工業簿記提要

東京商大名譽教授　商學博士　吉田良三著

三版　菊判三八〇頁　價二・五〇送・二四

時局は今や我國に「工業時代」を現出した。この時代に鑑み本邦會計學界の泰斗たる吉田博士が新に稿を起し本書を著された。その內容の權威については今更贅言を要せず全幅の信頼に値する良書である。

同文館刊　東京市神田區表神保町　振替口座東京一三五番　電話神田四五七六番

胃腸

夏痩せ夏まけは總て胃腸衰弱から起りますと同時に惡疫傳染病も胃腸の弱つた人に多く、わけて呼吸器病の方に甚しい胃腸衰弱が起ると、生命の危險さへあるので、酷暑期の健康增進も、鬪病法も、胃腸强化が絕對先決問題であります。然し强力胃腸榮養消化ホルモン**ビーゼット**を常に服用することによつて、全く夏の衰弱を知らず、一家安泰誰方も健康の夏の喜びを樂しむことが出來ます

脚氣

同時に脚氣の多い季節ですから、二十才前後の方、や勤勞者、姙産婦、授乳婦、赤ちゃんなどは、特にビタミンB_1の補給が肝腎です、近頃はこうした方々以外にも、潜伏脚氣といつて胃腸衰弱や便秘勝ちとなり、疲れ易く居眠りが出るといつた一歩手前の脚氣症狀が非常に多いので、その豫防と治療にも、早速**ビーゼット**の御常用を御奬めいたします。

根原療法に

◇**ビーゼット**を服用されますと、急速に胃腸の調子が改まり、食慾進んで何でも美味しく、食もたれ胸やけ下痢や便秘を忘れ、大抵の胃腸弱りの方なら芯から喜ばれます。

◇脚氣にも**ビーゼット**は特に效果的です、本劑中に含まれるビタミンBは市販B劑より遙かに强力さを誇り、運動神經障害や浮腫を速かに去ります

◇……◇**ビーゼット**は、世界醫學界に魁けて完成された消化ホルモンを主劑とし、之に活力造血素たるグルタチオン―ビタミンB―强力消化酵素―各種ビタミン―無機質等十餘種の貴重榮養を綜合集成せる强力胃腸榮養劑にして、優に在來酵母劑の十數倍の效力を誇ります

一日數錠十數倍の效果

二十二日分　一圓二十錢　五十日分　二圓五十錢　約四ケ月分　五圓五十錢　全國有名藥店ニアリ

BZ

醫學博士　藤卷良知先生創製

東京市品川區東品川四ノ卅五　榮養化學工業株式會社　電話（代表）高輪三四七六番　振替東京一一一二三番

强力胃腸榮養　消化ホルモン　錠劑　ビーゼット

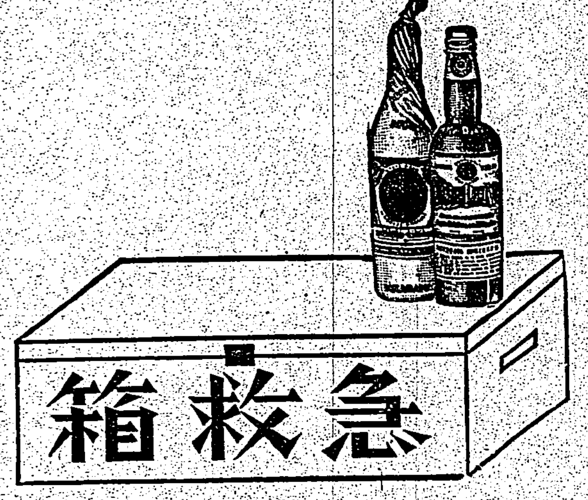

腦貧血　過度の疲勞　めまひ　失心　等の手當てに著效あり

……に　急救箱

赤玉ポートワイン

置けばほどく品の良くなる純良葡萄酒

入スヱア

二十万分の一　臺灣全圖　定價　六〇錢　送料　二錢　發行所　臺灣日日新報社營業部

いんきんたむし水虫・セーキン・

すり込んだ翌日から薄皮が取れて治りが速い

三十錢　五十錢　一圓　各藥店にあり　本舗　大阪市東區　竹村製藥所

慰問袋必需品

愛國第一線

斷乎金を使用せず

▼金ペンよりも書きよい耐久性の新發見
▼吸入が簡單で中のインキがよくわかる
▼修繕のいらない堅牢な萬年筆

新製透明色軸

¥2.00以上

パイロット萬年筆

腸にわかもと　カルタ

WAKAMOTO

…胃腸を强化し、消化吸收を促進し、下痢や下痢性不消化症を正常化ならしむ。…百錠…一圓…錠

世界唯一の　眞空乳化コールドクリーム

レートコールドクリーム

お肌は完全に清潔にしなければいけない。汗や脂、ホコリや不用な白粉分等が、氣孔の奥にたまつて、皮膚の健全な生活を妨害し、クルミ、小ジワ等色々の障害を起します。ですから"先づ洗顏"それにはレートコールドを用ふるに限る"これが

素肌美高揚の第一歩！

です。新發見のレートコールドには、潜在乳化力と云ふ、今までになかつた獨特の强力な清掃作用がありますから、どんな微細な不純物でもキレイに吸ひ出して、除き去り、芯から清浄無垢な美しいお肌にします。

その上獨特の貴重な榮養素が肌に滲み込んで、素晴しい美肌作用で皮膚細胞の活潑な新陳代謝運動を開始しますから皮膚はまるで硝子の樣に艶や〳〵とした美しい光澤に輝きます。

洗顏にお使ひ下さい

三千餘甲の沃野を愈よ一般に開放か
米穀增產の見地から
宜蘭濁水溪浮復地

【羅東電話】米穀增產運動に伴つて羅東郡三星庄にある三千餘甲歩の宜蘭濁水溪浮復地は愈よ開放する模様である、即ち州當局では此程數回に亘り技術員が來羅し三星庄に滯在して實地測量をすると共に民有地との境界を明らかにし更に種々の調査に當つたが結局此の沃野に何も栽培せずそのまゝに捨てゝ置くのは惜しいし直に移民を誘致して耕作せしめることも困難と認めた結果、右土地の處分方に就き研究中の處大體之等全部を開墾して水稻、甘蔗等を栽培することが穩當であるとの結論に達したので地元では之等官有地を拂下げのため既に四、五百名も出願して拂下方を運動してゐるが經營方法は一般に貸下げるか、特定の有力團體をして之が經營に當らしめるか目下關係當局で愼重に考究中で近く最後的決定を見る筈である

僅か一燈の露出で都市の輪廓を察知
空から見た燈火管制評

二十五日夜臺南州下に於ける屏東市並に屏東旗山兩郡下の燈火管制狀況を機上より見た〇〇部隊大內中尉、松本少尉は二十五日午後十一時大和ホテル樓上に於て赤堀知事、小倉參謀長等を前に左の如く語る

飛行コースは〇〇より下淡水溪に沿ひ旗山まで飛び旗山上空に九時二十分同三十分屏東市上空を飛行數回旋回して管制狀況を見たが各地の狀況は概して良好である、個々に言へば屏東驛附近の移民部落には往昵には二、三箇所が見えてゐた所があつたが旗山の管制狀況は非常に良好であつた只旗山街の西南端附近には燈が一つあつた、大體管制した部落や都市はよいが獨立してゐる所は時々ポカンと光つてゐるのがある屏東市も非常によく出來てゐたが、高女校の北側に點燈が見えるので數回低空飛行をして見たがどうも宿直さんの灯らしかつた、それから昭和町か火燒場附近に二ヶ所點燈があつた、阿猴神社の東北の町外れにも燈燈が一ヶ所あつた今夜は月明の爲め高度は非常に低かつたのではつきり狀況が分つた、併し管制の場合はうんと高度を高くするので假令一燈でも洩燈があれば大體それによつて都市の輪廓が推知し得るから一燈でもなくするやうにせねばならぬ又月明の夜は屋根がピカピカ光るので、亜鉛葺きの如きは塗料を施して僞裝する必要がある、上空より見ると一般に努力の跡が顯然と認められるが窓硝子等もヨシ簀でも垂らして反射を防ぐやうにして欲しい又庭木も出來れば高い方がよい

竹南商工會成る

【竹南電話】新竹州竹南郡竹南庄の發展を荷負つて立つべく久しく待望されてゐた竹南商工會の創立は此度其發議により六日午後四時半竹南公會堂に於て發會式並第一回總會を開催した、以前一回流產した前例もあり、其成行は注目されて居たが地方有志の自覺と當局の努力とでよく誕生を見たものである、全部原案通り可決され、役員の選擧は郡守の指名に一任、會長渡辺國廣氏、副會長盛洋池、邸金秋の二氏に決定、祝賀會があつて午後九時盛會裡に閉會したが、向後の活躍に專ら期待されてゐる

臺南州戸税完納

【臺南電話】臺南市に於ける昭和十四年度前期分特別戸税は調定額十一萬四千六百九十八円十一錢人員二萬六百二十八人であるが戸税は大衆税なるため從來完納は最も困難とされてゐたが非常時局下にかける一般民衆の納税義務履行と各局長及び市吏員の懸命な督勵に依り今回當市始めての戸税完納の好成績を擧げ得たもので市税務當局ではこの好成績を永久に持續出來るやう市民各位の協力を望んである

全島に魁け 地租完納
玉里地方のアミ族

事變下に於ける全島各地の納税成績は益々向上し殆んど每期完納が期せられつゝあるが、就中玉里街アミ族間の納税觀念は最も熾烈を極め殆ど各納税組合間に完納の先陣を目指し競爭的傾向を呈しつゝあり、現に過次九月二十五日納期の地租並に附加税の納入告知書は八月二十四日街役場より配布されたものであるが、之に對し末廣落合の兩アミ族納税組合は豫ねて組合員共同一致の下に手配し置きたる納税準備金より組合長の手に依り完納のトップをきつたが蓋し全島地租完納の魁であらう

末廣アミ族組合員數三十八戸金四百六十四円三十七錢 右八月二十五日午前八時完納

落合アミ族組合員數百二十二戸金一千五百三十六円六十錢 右八月二十五日午前十時完納

屏東郡下完納

【屏東電話】去る二十五日を納期限とする戸税の徴收成績は非常時局の反映と郡民全般の自覺により納期前の二十三日屏東郡下は完納した、これを前年同期に比すれば金額二厘増の四割人員一厘と何れも向上を示してゐる、各庄の內譯は高樹庄八八九九円人員九三六、九塊庄七七〇三円人員一、二〇五、麟洛庄七、七三二円人員一、八三八、里港庄一五、五八三円人員一八六九である

宜蘭郡下も完納

【宜蘭電話】宜蘭郡に於ける戸税納税成績は二十三日頭圍、二十四日礁溪、壯圍、員山、二十五日宜蘭の順序で一街四庄とも完納し納[illegible]

厦門視察團離臺
臺灣を見本として教へを受けたい
盧用川氏視察感想談

【高雄電話】去る十六日來台以來十一日間に亙つて全島各地を視察した厦門特別市政府建設局長盧用川氏を始め一行十二名は二十七日午後三時高雄出帆の廣東丸で赤堀知事、小倉要塞司令官、宗藤市尹、中村一潛氏等官民多數の見送りを受け歸國の途に就いたが盧用川氏をサロンに訪へば島民全部に國民精神涵養の訓練が徹底して居る事だ、小公學校での毎朝の皇居遙拜、州市は勿論郡庄に至るまで皇室に對する一貫せる精神は私達の想像だも及ばぬ處であつた、又阿里山伐材、電力、下淡水溪の治水工事、高雄港築港の組織に對して政府の民福を計る施設には大いに學ぶ點がある、同時時下にも拘らず人民は安心し切つた日常生活振りで各自の職場に一生懸命であつたがこの明朗化は到底中國には見られない、今後は臺灣を見本として教へを受けたい、私個人の考へとして今度の視察を機會に實際に上に施行したい、東洋は東洋人で守り立てて行かねばならないと痛感した、終りに貴紙を通じて臺灣の皆さまに宜敷く御傳へ下さい云々

臺南州下高砂族の全蕃屋に便所新設
作物への肥料にも利用

【台南電話】台南州では高砂族の生活向上と保健衛生確保の諸目的から蕃地の全戸に便所を設置せしむべく目下州理蕃課に於て設計其他準備を進めてゐるが本計畫は高砂族の經濟關係を考慮し最少の經費を以つて積極的に全蕃社に普及せしめ衛生上は勿論、作物への人糞肥料用にも資する一石二鳥策で州の蕃地開發十ヶ年計畫に含まれる堆肥舍の建設と共に普及の曉には高砂族の生活向上に資する成果の大なるものを期待されてゐる

名譽の戰(病)死者

【〇〇電話】原田〇〇部隊名譽の戰死者及戰病死者左の通り

△戰死者 【上等兵】佐藤茂雄(熊本縣阿蘇郡南小國村)【一等兵】前田春夫(熊本縣本渡町五二三)田中角雄(熊本縣天草郡楠浦村)

△戰病死者 【一等兵】井本治平(京都市上京區)

座談會・地方に聽く(51) 臺東(ロ)
築港が絶對必要
築港は新產業を生む

渡邊 臨時港灣通りで西部との連絡を作る鐵道を先にすべきか港を先にすべきかの何れもが急を要する當面緊急の二大項目ですが本年一月匆々から今年こそ臺下住民の手で嫌でも應でも港を作らうとの氣勢を上げたのですが直接最大の關係ある重森さんの意見から先に拜聽したいですね

重森氏 築港が出來たから臺東が莫大な發展をしてやつただけの貨物が出る様になる生產物が澤山あるから港を作らねばならぬこれは鷄と玉子との關係だ、今貨物が〇万トンかそこらであるから築港の必要がないと言ふ見方があるが、然し未だ先でもといふのも見る角手分數字的の正確さをもつて臺下生產の大增產を招來するのは見透しがついてゐるのであるから[illegible]によつて東部の築港をなさねばならぬ時に臺東の如く將來開發の餘地ありといふよりも將來にのみ殘された生產の資源を有する地方の如きは築港こそ夫等の資源開發に拍車をかける原動力となるのであつて築港は開發の絶對要素である物が出來てから港を作るといふ結果を見て東貨を待つてからといふ見方には反對でそれでは行詰つてしまふ要するに見透しをつけて進んで貰ひ度いのである

佐治氏 築港の必要如何は今更の問題ではないが臺下の產業は十年後七千万円と考へられてゐる

重森氏 花蓮港に於ける實例を見ると築港が出來たといふ一事のみで其將來への飛躍性を考へられた結果築港そのものよりも其副產物の方が大きかつたではないか、之は明かに築港は新產業を生む擧證である事を示すものである

渡邊市尹 よく吾々が築港の必要を說き叫ぶ時足つてそれでは現在いくらの貨物があるかと反問されるのであるがこれは[illegible]の認識のない立場からの反問であつてそうした立場からのみ築港を考へる者は全く認識を缺くものである

吉村氏 その必要は認められるのであるが到下政府の經濟的立場からして何分巨額の築費を要するから直ちに着手といふわけには行かぬのではないか[illegible]を有たない所もあるのである併しそれらは將來生產增大の見込が立つてゐない地方の例であつて臺東に於ける生產の增大に伴ふ當然の施設として築港必至に對して臺下では今更異論のある筈はないのである然らば生產の增えつつある現在をどうするかどう處理するかといふ事になると道路を先にして[illegible]事にせねばなるまい今直ちに莫大な國費は投じられない狀態の場合は道路の重要性を認めてこれによつて中間的貨物輸送の緩和を考へる外なからう港が出來たからとてすぐに直航船が來るとは考へられない現に高雄でさへ直航船がないのである港が出來て運賃が低下する樣になればそれが直ちに實現する樣に考へるのは早計である現在の船運賃は[illegible]間が六円三十錢[illegible]間がトン八円四十錢で[illegible]

重森氏 [illegible]

[illegible]

新港庄長任命

【嘉義電話】新港庄長[illegible]氏は勇退するに至つたので二十一日附を以て[illegible]太郎氏が後任庄長に任命された、[illegible]氏は大正十一年より昭和七年迄十ヶ年間新港支廳長として勤務し其の間地方の實狀に鑑み現業道路の完成又は住民の生活安定を期する爲め數條の埤圳路開鑿等々地方產業上に貢獻する處最も大であつた、現に協議會員新港消防組長、新港信用組合長の要職にあつて庄長として適任と言はれてゐる

郷軍臺中州聯合分會
射撃、銃劍術大會
射撃は員林分會が優勝

【台中電話】在郷軍人台中州聯合分會昭和十四年度第一回武術大會は二十七日午前九時半より[illegible]射撃場に於て[illegible]、聯合分會長挨拶後、前年の優勝旗新高分會(射撃)能高分會(銃劍術)より優勝旗の返還あつて夫より射撃並に銃劍術試合を開始、各分會よく奮戰したが員林分會(射撃)が優勝して午後三時半頃閉會した

入植二周年祝賀會
廿四日屏東郡千歳村で

【屏東電話】屏東郡千歳村は本年を以て開村二周年に達し今日の如く[illegible]の移民として陸營を來し漸く多の功績が現はれてゐるが二十四日午前九時から同村に於て山田郡守を始め大谷警察課長、植田勸業課長其の他官民多數列席の下に盛大なる入村二周年祝賀會を催した後引續き千歳小學校グラウンドにて全村運動會を擧行、先づ開會、國旗揭揚、宮城、皇大神宮遙拜、皇軍將士に一分間の默禱を捧げたる後山田郡守の訓示、來賓祝辭があつてそれより演技に移り好天氣に惠まれ入保し、相撲競り、母をたづねて、せんべい食ひ競走、村祭外二十五番組に非常な人氣を博し青年學校の教練及び餘興があつて同五時盛況裡に散會した

上陸禁止地から上陸
漁船乘組員の奇怪な行動

【高雄電話】第二千代丸(一四七噸)鹿兒島縣中村竹次郎所有)は二十七日午前十時頃突如蘇澳港入口左側の防波堤附近(上陸禁止の場所)に投錨乘組員五十名中松野船長以下九名はボートを漕いで防砂堤から上陸、食糧を搬入した高雄水上派出所では直ちに現場に急行し上陸者及び殘留者全員を連行取調べて居るが、同船は無線機の故障修理のためと申立て居るも疑はしき點あり尚取調中、同船は高雄近海で漁撈して居たもので生鮮魚八百尾を積んで居た

防諜聯盟結團式
高雄市內四十七團を總括

【高雄電話】既に計畫中の市內四十七團を總括する高雄市防諜聯盟結團式は二十六日午後三時高雄神社に參拜し、赤堀知事、小倉要塞司令官、宗藤市尹、各代表者百五十名が出席防諜委員長山下部長の力強い挨拶あつて愈よ港都防諜の態勢は強化となつた午後三時四十分散會

屏東郡地方馬檢査

【屏東電話】屏東郡下の第一回地方馬檢査は二十二日里港、二十五日長興村と滯りなく終了したが成績は極めて良好で高雄州下第一位の榮冠を獲得するに至つた、受賞者左の如し

△知事賞 [illegible]下山功、須田好之、宮田次郎、中元國茶 △軍司令官賞 山田卯八

嘉義兒童遊園地
遊戲施設を整備
完成せば有料制採用か

【嘉義電話】嘉義市公園內の一角に在る兒童遊園地は速急園內の諸施設を整備して兒童の天国を守れとの市民の声に應じて管理當局でも取敢ず經費一千円を投じて遊戲道具の購入又は修理改築等を行ふことになり九月早々着手する運びであるが市當局では更に十五年度には二千円を計上して兒童のオアシスとして完全に近き設備を爲すべく着々計畫中にて然る上は園內の維持經營上專任管理人を置く爲使用條例を改正して有料制に變更することも考慮されてゐる

一滴千金の水
大寮部落民漸く淨水に惠まる

【新竹電話】大湖郡大湖庄大寮部落は戶數五十戶の小部落ではあり部民の和親協力は郡當局の稱讚して居る所で、その爲昨年夏頃警察當局の肝煎りで衛生施設の改善に大馬力をかけ劃然たる區劃整理をなし雜木雜草を除き理想的の衛生部落となつたが悲しいことに唯一つ水利の便に惠まれず部落民苦惱の種となつてゐた、然るに同地の保正吳壽成氏が部落の西方高地に清[illegible]

一、此の水源地帶に於て畜類を放飼すべからず
一、此の水源を汚穢すべからず
一、此の水道工作物を損壞すべからず

防諜團結成

【潮州電話】高雄州潮州郡竹田庄竹田派出所管內の庄民を以て組織した防諜團結成式は二十六日午前九時より同庄會議室に於て擧行された

彰化米穀組合總代會

彰化郡米穀統制組合では二十八日午後一時から郡會議室で第四回通常總代會を開催、十五年度收支豫算並賦課徵收方法其他につき協議する

米穀組合總代會

竹南郡米穀統制組合第四回通常總代會は二十六日午前十時二十分竹南保甲會議所に開催、州より李勸業課長以下係官及來賓多數列席、議員七十二名中六十五名出席し議事に入り一束に承認事項協議事項を上程、二、三質問があつたが全部原案通り可決確定し正午閉會した

臺中米穀事務所
村上町に移轉

【台中電話】台灣米穀局台中米穀事務所の看板は十日錦町にある米穀檢査所に掲げたが事務所が狹いため二十六日午後より洋館造りのスマートな台中市村上町三ノ二(台中警察署向ひ)に引越したが田端局長、永野總務課長、佐藤米政課長、檜橋理事官一行が二十七日午後四時四十二分台中驛着列車にて來中し州廳始め各方面へ事務所開設の挨拶をなすと共に中部の米作事業を視察する筈である尙米穀事務所は十月一日檢查所の消滅と共に事務を開始する

豐原郡總代會

豐原郡米穀統制組合第三回通常總代會は二十六日午前九時郡會議室に於て州より乾技手、郡より矢上郡守、近藤庶務課長臨席、總代會員五十名出席の下に開催、先づ矢上議長の挨拶に次で議案の審議に移り結局原案通り可決正午閉會した

嘉義市濟美會委員會

【嘉義電話】嘉義市內に散在する七十餘ヶ所の寺廟整理統合に依て新しく組織された財團法人嘉義市濟美會の役員は二十五日の委員會に於て、大越市尹、川内助役、河野庶務課長、石場教育課長、野間會計課長、徐乃庚、陳福財、謝捷三、梅鏘、陳安泰、賴温平の十一氏が理事に選任されたが同會では直に法院に正式登記の手續をなし其の完了を俟つて理事會を開き諸般事業を總議決定の上愈よ當初の目的に向ひ積極的活動を開始する段取りである

淡水米穀組合總代會

淡水郡米穀統制組合第五回通常總代會を二十六日午前十時より公會堂に於て州島澤勸業課長、本田同、大越[illegible]、久保田警察課長其他臨席の下に開催、昭和十三年度の收入支出決算並に事業報告、十五年度收入支出豫算同經費の分賦收入方法等を總議何れも原案通り可決し、終つて久保組合長の組合員の使命に關する講演あつて同十一時四十分終了した

彰化市政調査會總會

【彰化電話】[illegible]
彰化市政調査會では愈よ積極的に[illegible]の研究調査に乘り出すと共に內容強化を圖る爲め二十八日午後二時より市公會堂に各部門委員を集めて總會を開催することとなつたが同調査會は設立以來數年の間僅かに二三回しか招集されず前市尹時代に改組斷行したとは云へ依然として有名無實であつたが今後相當市政の爲めに活躍するであらうと期待をかけられて居る

萬なかだち

印判彫刻 師採用內臺人不問優遇す 臺北市京町一丁目 以文堂印舖

給仕 採用內地人十四五歲履歷書持參本人來談 榮町二ノ六 日東拓殖農林會社臺灣出張所

女事務員 採用內地人高女卒業履歷書持參本人來談 榮町二ノ六 日東拓殖農林會社臺灣出張所

帝大生、閑靜交通至便なる下宿を求む 通知先 電參八六五 大正會事務所

貸付 日掛、月賦、[illegible] 臺灣產業資源會社 電六四八二

讓り店 貸店付又は別 御用の方は 工材會信託部

電話買度 仲介不要直接取引を望む 姓名在社

債券商品券電話賣買 大同商會 京町二バス停前 電五百四五

耳鼻疾患 外用塗付劑 大木耳鼻藥 大木合名會社

國策！ 萬年筆は 合成金ペン時代!! さてインキは…… ライト萬能時代!! 天下一品！ 一家一瓶！ イラトインキ 2オンス入 30セン

九月十一日開講 午前 日進統一受驗科 佐川の英語・松村の數學・吉川、松本國漢 日進英語學校

コンビター

のみよい小粒肝油 ビタミン V・A・B・C・D 綜合完全榮養劑 大人は一日十粒位 小人は一日五粒位 これで榮養滿點！

主要建造物基礎工事(各種特許鐵筋コンクリート杭) 大藏省廳舍 帝室林野廳舍 日本化成黑崎工場 高雄築港及市廳舍 新京、奉天客車庫 東洋コンプレッソル株式會社

○學科、土木・機械・電氣・業務 明治卅年創立 岩倉鐵道學校 東京上野 ○新學期十月九日

結核の榮養に 最も有力なる榮養として ビタミン B₂複合體 理研ビタス

債券と實株 公債社債等による有利な利殖法を御存知ですか？ 資金十圓から初心者も出來る 月刊債券新聞 東京日本橋三越前 大黑屋

茶の湯獨り稽古 僅か六十錢で奧儀が分る 婦女界九月號に詳細發表!!

視力を…護る
眼の惡い人や……眼鏡を掛けた青年が多い點では日本は世界でも有數である……と言はれます。
その原因の一つとして榮養上の缺陷が第一に擧げられます。特に體內にビタミンADが不足すると先づ眼に影響し、夜の視力が衰へ極端な場合はトリメになります。
又……涙腺の分泌が減り、眼球が乾きそのために塵埃などをかぶると摩擦されていろいろの病菌を受け、爛れたり腫れたりし易くなります…その外…
事故の原因
夜、精密な作業に從事したり、細い文字で眼を酷使する人は視力の低下から大怪我をしたり、能力を低下することになります。豫防には ハリバを連用して視力保護ビタミンADを補給することが急務です
ハリバはビタミンADの濃厚な高級肝油を糖衣の小粒とした高單位肝油です。一日たった三個で足り臭くなく、胃腸にもたれず樂に服めます
一粒肝油 ハリバ
東京・大阪 田邊商店

水鬼と河童

萬造寺龍

河童にはいろいろな説があるが、その中に形代(かたしろ)から変生してゐるといふ説がある。

八月のはじめに私が、新聞社にN氏を訪ねた折、話がたまたま河童に及び、台灣には河童の民俗が無いかとの私の質問に對し、N氏が水鬼ついひがどうも台灣の河童らしいがと云はれたので、私は非常によろこんだ。

そしてN氏から水鬼の大體のノートを與へて戴つてかへつた。

いつたい水鬼といふのはどんなものかと、鈴木清一郎氏の「台灣舊慣冠婚葬祭と年中行事」を讀んでみたら「台灣人は水死したものの靈は水鬼となつて、若し其の身代りを得されば浮かばれぬため、その水に飛び込むものを替へる。これに取り附かれたものは死すと云ふ迷信がある。それで溺死せんとするものは水鬼がその身代りを挙へんとし引つ張つて居るのであるからこれを助けるときは自分がその身代りとなり水鬼に取附かれ引つ張られて行き死すといふ迷信からこれを助けないのである」と書いてある。

で私は漠然ではあつたが、水鬼といふものの稍正體らしいものを知つた訳である。

そこで私は、この知識を土台として、本島人の間をしらべてみたが、大體に是た返事が、水鬼は實際にあるにはあるが、どの返事も鈴木氏と同じやうな甚だ淡としたものであつた。

が、その中にたつた一人丈が、溺死すると三年間は天に昇ることが出來ないので、死人が水鬼となり、自分の身代りを招んで、その身代りを殘して天に昇るのだといふ返事であつた。

この返事は私にたしかに面白いと思はれた。

死者に惡靈が附き、その惡靈が水魔となつて、陸の人を招く、これは河童の形代説とやや通ふところがある。

で私はもう一歩突き進んで、扱ひの節句に關係が無いかと質問して歩いてみた。

ところが、五月五日の屈原の傳説に結んでゐる説が三つあつた。

その返事によると、ペーロン船にからんで水鬼の靈が、人を招いたといふ話である。

土台形代といふのは、扱ひの節句に、人間について居る惡病、惡靈を移して、河または海に流し込んだものであつて、その形代が、一度人間の目に觸れると、祟りをなすと云はれ、それが河童であると云はれてゐるが、五月節句の祭に水鬼が、人を招いて人身供養にするといふとなれば、一脈の關係が無いとは斷言出來かねる。

面白いことには、その妥答の中には、溺死を脱れて我が家へかへつたら、その夜水鬼が訪ねて來て一夜その男と何か話し合つてゐたが、その翌日、その男がわざわざペーロン船の競爭のあつたその場所まで、自身から出向いて行つて溺死したといふのもあつた。

しかし、その水鬼に招び込まれた人間は、園器を引かれて歩んで行くので、河童の足を覗くといふ話とかけ離れてゐる。

私はここまで、しらべてみた。

しかし水鬼ははたして河童かどうかと云ふことになると、どうも羨ぶそうでならない。

内地の河童には、いくらかでもユーモラスではあり實在性があるが、台灣の水鬼には、あまりにも現実的な残忍性があり、つくつた恋が多いやうな氣がするのである。

しかし、この暗い世界には、もつてこいの神秘であると思ふた。

そして、この神秘な迷信が、私の住んでゐる高爆附近には強く根を張つてゐる。

批評と紹介

◆ヴァレリイの方法序説(平山正譯) 佛蘭西の詩人ポール・ヴァレリイに關するアンドレ・モーロアの研究を譯したもの、難解を以て目されるヴァレリイを解明するために、著者は詩人を諸人の系列に入れ、デカルトと比較し、ジードと區別し、マラルメに近づけ、アナトール・フランスから遠ざけるなど、他との關係をたどりつつヴァレリイが近代的であると同時に、傳統の上にあることを示してゐる。卷末百頁に近い年譜を收め、ヴァレリイ研究家の便を圖つてゐる(四六判上裝二二四頁、一・三〇、東京市麹町區小川町三ノ八白水社)

外で寢たダヴィッドの話

南次夫

ダヴィッドは草のなかのベッドで眠りたいと懸命にたのみました

「だがね、庭のなかで一人きりで眠るには、お前は小さ過ぎるよ」

と彼のお母さんは反對しました

「夜お前が眼がさめたらお前はとても寂しがるよ」

ダヴィッドは嘲るやうに笑ひました

「なあんだ！それつぽちのことは平氣さ、僕は亭が好きなんだよ」

彼はお母さんが「お父さんに訊いて御覧、若しお父さんがいいとおつしやつたら、お前は亭で眠てもいいでせう」といふまでねだりつづけました

彼のお父さんはよろしいといはれました、そこで非常に喜んで小さなダヴィッドは庭の隅に立つてる小つぽけな亭で夜を明かすことに決めました。翌朝彼のお父さんとお母さんは早く朝食を攝りました、何故つて彼のお父さんはその日外出することになつてゐたからでした。彼は新聞を取つて廣告をぼんやりとみてゐました

「おや！メイ大佐が失つた犬を探す廣告を出してゐるよ、その犬は最近手に入れた新しい犬なんだよ、彼が先日私に犬について話してゐたよ、氣の毒なことだね、彼らは隨分犬に金を出したらうと思ふわ」

「まあ、私は犬が戻つて來ると思ひますわ」

とお母さんはいひました

「お父さん、急いで下さい、私たちはあなたがお出かけになる前ダヴィットを一寸覗いて見ませう、私は彼がどんなに外で眠るのが好きか知りたいのです」

彼らは庭の方へ行つて亭の後の方の草の上をそつと歩きました

彼らのびつくりしたことには彼らが近づいた時恐るべき騒ぎが始まりました、彼らは音の方へ急いで廻つた時、彼らは見事な小さなエアデイル・テリア種の犬が彼らのところへ來ようとし、ダヴィッドの目を覺まさせようとしてゐました

お父さんは呼びました

「おおよし、よし！いい犬だ！下りて來い、下りて來い！ダヴィッド、この亂暴な犬を止めなさい！」

何故つて、エアデイルは唸つて亂暴に跳びつきました

ダヴィッドはベッドから轉がり出て犬を睨みました。犬は彼の睡眠の細でベッドにしつかとしばりつけてありました

「この犬は夜來たのですよ」と犬を宥めながら彼はいひました

「僕のベッドで眠りたかつたのでした。あなた方がそれを好まれないと思つたので、僕は犬を括りつけました、この犬はとても可愛いいんです！」

彼はいひ足しました

「それに僕は外で眠るのが好きです」

夏の作品集 ⑬

夢みつつ

村田義清

天の宮殿の高樓で
青い雲の褥につつまれ
七色の虹に彩られて
寂も 哭も
たれも知らない花園の
今日も見飽きぬ
夢みつつ 夢みつつ
日もすがら 夢みつつ
—わが唄ふ歌に餓鬼の翅あらば
吹雪の夜の闇空に
はてから はてまで翔け ずりまわり
明星の淡き光を戀慕ひ—

暗黒の夜の帳は 永遠の如く—
惡業に喝え呪咀に悶えて、
やがて—
疲勞の睡に憩の音樂をききて
黄金の笛を吹き奏らし
今宵も見飽きぬ
夢みつつ 夢みつつ
夜もすがら 夢みつつ
夜を日について
夢みつつ 夢みつつ—
幌馬車に 翅はえて
悠遠の碧を驅けてゆく—

特輯 はがき隨筆

毎日貯金勵行

內田邦太郎

百億円貯蓄運動に對しては國民の心構へも確乎たるものと信ずる。其の方策は幾多あらうけれども、商工會、信用組合、通會等で企畫さるべきものに毎日貯金會のやうなのが殘されてゐはせないか、之は各主婦が市場錢から絞り出す零細な貯蓄ではあるが、各聯毀に勵行されるに於ては莫大な額に達し金融上蔑視し得ないのである。

之には一年期限と二年期限とがあつて、一年期限にして十二月に拂戻すのが民意に合致する、何んとなれば俸給生活者は年末賞與でお正月が出來たのに反して、獨立自營者は毎日貯金でも強制實行してゐなかつたら年越に困るのである。

故に毎日貯金會の設立は社會政策的にも必要である集金は高等科兒童の放課後の時間を利用し、年末の集金高に比例して賞與する仕組にして、內地では良好なる成績を擧げてゐる處もある。台灣に於ても必要である示威効果的施設とも信じ敢て提唱する。

臺灣の茶

成岡磯次

ティ・パーティー育て英国の事等と言はない樣に致し度いと思ひます。大日本帝國の紳士淑女が好もしいお茶の賑ひして妾は台中の紅茶に竹東のウーロン茶を一習遠合して見ましたが如何でせう。そんな風に、折角此の世界的好評有る銘茶產地台灣を忘れては居られないでせうか。花、果物それ等も愛して伸び行くこの蓬萊の島に育まれた茶をより一層嗜まれて欲しいです。——中村豐場

車中の所見

高木秀雄

何年振りかで日曜を利用し愚妻を同伴して北投に清遊しての歸さ、汽動車の中で在台二十四年始めて味はふ喜びを感じた、五十歳位の本島人が五歳位の子供を伴れて隣の座席に腰をかけてゐる、國語で色々話をしてゐるが却々上手で、內容も本島人離れがしてゐる汽動車が宮の下驛を出ると目分は勿論子供に說明さして台灣神社に向つて敬禮してゐる、その動作に不自然な所が少しもない、円山驛で乘込んだ子供連れの婦人に座席を譲つてやる態度等全く感服させられたこんなうれしさを感じた事はないそして一人でもこんな本島人が多くなることを念願して止まない。——台北本社

鄕愁

菊池うめ子

星まつりの夜、短冊を五色紙の風呂につぎ合せて便箋にかへ、細細と鄕土の便りを書いて前線のいとこに送つた。

北關東の寒村から聖戰に召されて約二年、武運強く中、南支戰百キロか轉戰した。

この頃の月の夜、仙人掌や朝言の茂りみの中に歩哨にたつ時、とても故鄕の空を戀すると言ふて書いて來る。

戰場はヌーボーで素朴な若い兵者に時としてただ淡い鄕愁を誘はせる氣だと言つた。

体力増進

結核菌の掃滅と毒素の排除
新陳代謝機能亢進と体質の改善
榮養の增進と抵抗力の强化

腺病質 神經衰弱 肺結核 肋膜炎 榮養不良 貧血症 動脈硬化 血壓亢進 潛伏病毒

活性ヨード ビタミン劑

ヨード含有量昆布の 一五〇〇倍
ビタミンA含有國際單位 七五〇〇

ネオスエーは大量のヨードを、豐富なビタミンAを含有する濃厚肝油中にコロイド狀に結合せしめた劃期的活性ヨードビタミン劑である。ヨードの强力なる殺菌及解毒力によつて、潛伏結核菌を掃滅し、その毒及び潛伏、遺傳病毒を一掃して血液を淨化する。又ヨードの全身ホルモン活動促進作用によつて、精力を充實し、新陳代謝機能を高め、細胞を賦活して體質を改善する。ビタミンAは全身の榮養を高め、榮養不良による障害を恢復し、抵抗力を强める。これネオスエーが治療强壯榮養劑として愛用され、好評を博してゐる所以である。

ネオスエー

試藥進呈 希望者には試藥二日分無代進呈す ハガキで御申込下さい 但し一人一回に限る。

小瓶 ¥1.80 100粒 ¥4.30 200粒 ¥8.00 全國藥店にあり

東京神田區神保町三 アルス藥品部 振替東京七一二三九 電話九段 二一一五七六七

N3-24

おいしくのめて効きめが早い

コドモネオス

愛兒の健康を護りませう

弱いお子樣で御心配の御兩親方にきつと喜んでいただけるお子樣專門の新しい健康增進劑が出ました 子供が喜んでのむ新しいお藥！ 安價で効きめが早く大評判です

コドモネオスはネオスエーを主劑とし、お子樣の發育、健康增進に必要なもの數種を配劑しお子樣向に特製したお藥です

腺病質・榮養不良
發育不良・貧血症
消化不良

三〇〇錠 一円
六五〇錠 二円八十錢
二〇〇〇錠 四円八十錢
全國藥店にあり

大學家庭藥

正價一個十錢 (廿種詰合せ箱二圓)

藥はかく安くなければならぬ！

健康報國！國民醫療費の大輕減を目ざして生れた「大學家庭藥」は其後原料暴騰のため一時十五錢に値上げ致しましたが今回國家的物價抑制の大方針に則り斷然元の十錢に大値下げ致しました

タツタ十錢 こんなに安く こんなによく効く

これこそ日本藥業の勝利 大學目藥本舖多年の研究による勝利です

十錢を持つて藥店に 行き二十種のうちアナタの病氣に適したものを選んで下さい どなたもその安さに驚きその効めに喜ばれるであります

ナゼ安いか こんなにヨクきくか

1. 醫學博士大谷彰氏始め多數醫學者の綿密なる研究
2. 科學的生產設備と最新の製藥
3. 能率化せる大量生產と綜合的販賣
4. これらの綜合的努力による最低價

お腹の病氣には	大學胃腸散	大學胃腸錠 / 大學下痢止
虫下しには	大學驅虫錠	
いたみ止めには	大學頭痛錠	大學歯痛錠 / 大學腹痛錠
かぜ引きには	大學感冒錠	大學せき止
懐中藥には	大學清涼劑	
外用藥には	大學皮膚藥	大學外傷藥 / 大學痔疾膏 / 大學水虫液 / 大學メンソリールクリーム
婦人の病氣には	大學婦人藥 (婦人藥ニ限リ服用者ノ便宜ヲ計リ七十錢図アリ)	
子供の病氣には	大學奇應丸	大學小兒かぜ藥 / 大學小兒せき止シロップ

各藥店ニ有リ

大學目藥本舖 大阪北濱 參天堂株式會社 發賣

共產系の抗日戰術に 比島官憲は壓迫

さきの抗日寫眞展も骨拔き

【マニラ發本社特電】ケソン大統領を始め比島一般の對日感情が漸次親日的となりつつある反面民主主義を喚物とする比島内の各種共産系團體の反日宣傳は日支事變に對するケソン大統領の中立宣言にも拘らず今尚依然且つ執拗に續けられてゐる、去る七月四日マニラ市でオペラハウスに催された民主主義擁護聯盟大會で同聯盟會長アントニオ・バウティスタ（弁護士）が日貨ボイコットを提唱したのを始めとし更にパンパンガに行はれた共產黨の協會における日貨ボイコット決議等々が伝へられてゐる

大統領の中立宣言違反

バウティスタの日貨ボイコット提唱に對してはケソン大統領も非常に憤慨しペルガス書記官長を通じ同人に厳重な警告を發して陳謝せしめたが、更にボサダス・マニラ市長は大衆に有害な煽動的言動を敢へてたその罪を以て同人を非難した、蓋るにバウティスタは米國政府が日支戰爭の實状を認めてゐないのにその主権下にある比島が中立を宣言するはいかんと抗辯してゐる

比島政府はこの種デリケートな事件の取扱に非常に頭を悩ましてゐるが、問題だけにその措置に慎重を期してゐる、この時これ等民主主義擁護聯盟は又々支那の抗日寫眞展覽會なるものを比島第一のビジネス・センターであるマニラ市エスコルタ街のクリスタル・アーケードに開催すると共に一々入場者の署名を求め、その署名を近く來任するセリヤー新任高等弁務官に提出する米國の對日不買運動に利用せんと企圖してゐる、右抗日寫眞展覽會は八月十三日より支那人基督青年聯盟主催と云ふ名目のもとに行はれてゐるが實は支那事變以來機會ある每に反日行動を執つて來た上海流れの共產主義者であるモーリス・アップルサン（ユダヤ系米人）を指導者とする「支那の友」「民主主義擁護聯盟」「市民自由擁護聯盟」等々共産系五團體の主催、當地支那總領事館後援になるものである、開會以來の入場者は十三日より十八日迄に同展覽會に入つた觀覧者の數は實に九万五千に達し、その中には米比政府高官も含まれて居るが特に多數米国人の顔が人目を惹いた、入場者の漸くく多數に上つてゐるのは同展覽會開催に當り各地支那紙が共產系團體の手先となつて大々的に宣傳した事、主催團體が支那人基督青年聯盟の名を以て多數米人及比島人に招待状を送つたこと等で同展覽會に関聯地英字紙が高等弁務官ヴエルドンジコンズ夫人、比島駐屯米國陸軍司令官グラント少將夫人等の寫眞と共に當地支那總領事夫人の寫眞を撮載、これに何等かの關聯ある如く報道したこと等が原因してゐる、展覽會場は七區に分れた支那事變に關する數々の寫眞が飾られてゐるが、何れも支那に同情を求めんとする支那側の反日宣傳ものであり、殊に喰く蔣介石の共產黨を利用しての惡どい反日宣傳がこれに依つて暴露され一般心ある比島人を極度に憤慨せしめてゐる、我が當地總領事館はこの展覽會開催に當り比島政府當局に對し嚴重抗議を提出する所あつたが、これと共に親日派の比島にも中立を無視する比島政府が斯くの如き展覽會の開催を許容した事に非難の声を浴せた外紙記的態度を持してゐたマニラ警察當局は展覽會展覽會に對し寫眞の態度に出で、特に反日色彩の濃厚な寫眞並に反日ボスター日貨ボイコットポスターの撤回を命じるに至つた、斯くして展覽會は骨抜き同様となつたが、主催者側は更にこの展覽會を利用し資金を募り又會場入口に紙片を配布し署名を求め、一々入場者の署名を要求してゐる、而して十八日迄に署名した數は四万に達してゐる、之は又日本に對する米國の武器及軍需品の輸出禁止運動にも利用する事となつてゐるものの如く、これ又一般の非難を浴びてゐる、尚傳へられる右請願内容は次の如きものと言はれる

下名等は廣東の平和回復に深甚な關心を拂つてゐるものであるこの目的達成に最も效果的な手段として我々は米國政府に對し日本への武器及軍需品の輸出を禁止する様請願するものである、我々は貴官に對しこの請願を米國政府に傳達されん事を要望す

因みに同展覽寫眞は既に倫敦を始め巴里等に於て展示され、今後は米國に送られ各都市に於て展示されるものと言はれる

汪氏の放送に感激 敵の遊撃隊が投誠

廣東の東埔で盛大な擧式

【廣東二十六日發本社支局特電】去る九日夜行はれた汪氏和平放送に對する反響は今や全支各地に渉りたる和平救國運動たらんとしつつあるが、廣東省番禺縣珠江南岸東圃方面に出沒した遊擊隊員八十三名も汪氏放送に感激の餘り斷乎和平革命を叫び投誠して來た、投誠式は二十六日午後二時より東埔小學校附近廣場に於て官、警察隊長、呂春榮、警察隊長等多數參列の下に行はれたが式に先立ち隊長郭有以下は五色旗の新政權旗を先頭に夫々所持の武器を提出誠意を示し訓示にも終始緊張の色を見せて居た、この日式場は勿論東埔全村の知と五色旗を掲揚して投誠を喜び又會場は黒山の人出であつた、尚この特記すべき現象に投き遊擊隊の投誠は廣東市附近デルタ地帶一帯に波及するものと見られて居る

汪氏の支持を可決

汕頭華僑の聯歡會

【汕頭二十七日發同盟】既報汕頭地方出身三百餘万華僑は郷里の努力に依り平和に甦つた故郷汕頭との緊密なる連絡をとるとともに彼等の福祉を圖る目的を以て成立を急いでゐた汕頭華僑聯歡會の成立大會は二十六日午後盛大に擧行され、諸共の將を倒し、和平の氏、陳南氏絕對支持の宣言を滿場一致可決したる後、各地華僑聯歡會、通電を發した

治維會並に在外華僑に對しこの旨

廣東市民けふ 排英の雄叫び

【廣東二十六日發同盟】廣東に於ける民衆の反英機運は遂に極點に達し治安維持會もこれ以上抑制する能はず二十八日午前九時より廣東市商會において廣東市民反英大會が擧行されることとなつた右大會では廣東市各民間團體の代表が集合民衆の意嚮を纏め決議宣言を發する筈である

子供部隊の熱演に 遺家族ら喜ぶ

出征軍人遺家族の慰問大會

臺灣放送協會主催出征軍人遺家族慰問のJFAKコドモ大會は既報の如く二十七日午後一時より台北市公會堂に於て開催された、このひ日惡天候に拘らず、勇士の子供たちは母姉とお手々をつないで續々と來場定刻前から立錐の餘地なき迄に詰めこみ盛滿目の盛況である先づラヂオでお馴染みの各合唱團のカンバー合員は、眞心こめて「兵隊さんよ有難う」と長谷川士に對する感謝の歌を合唱し、次に川添治氏より一場の挨拶を述べて直ちに演藝に入り、子供の新聞でお馴染の話のおばさん村岡花子さんの「金の河」と題する童話を始め所屬の各兒童劇團の熱演せる童謠、舞曲童謠、童話劇、兒童レヴユー「陳志の春」「夢想舞山のプログラム」には遺家族をこよなく喜ばせ同三時半終了した尚午後七時半より同所に於て慰問に引續き銃後遺家族のため第二回コドモ大會が催されたが、頗る盛會であつた【寫眞は盛會の子供大會】

大和丸入港

【基隆電話】郵船大和丸は二十七日午後一時基隆港に着いた、船客は上川総生院長、下村未會將校師、中村商學部長等多數であつた

上川總生院長談　學會に出席して

北滿の匪賊地帶を行く（二）

土龍山事件の謝より 李華堂の名は轟く

北滿にて　後藤和夫

謝文東は王繼堂の陰謀のことを知つてゐたかと尋ねると、言下に彼は「知つてゐた」と答へた「謝文東は匪賊してから大変我得されてゐることも知つてゐた、自分が座したのも

謝が手蔓 をつけてくれたからだ、あの男は最後に困つてかくまつてやつた、仲々話で見捨た直前には何度も自分の手でどころのある男だ」と參謀長に語らから口を入れて、李華堂の方が地位として謝文東よりも上だと

説明した、けれど、土龍山事件などで、謝文東の方が派手に報道されたから一般には謝の方が有名だが、匪賊の仲間では李の方が大物扱ひされてゐた、それで日満軍はいふまでもなく、警察の方でも李華堂の一挙一動を窺ひ、どこでどの手で捕へるか、苦戦もさすかが過去一ヶ年ほどの大きな課題になつてゐた、たまたま方正の近く（花江流域）に

十數名の 部下をつれて李華堂が姿を現したのを包囲して捕

獲させたのである、その時などは目の前に見てゐるこの男にして——と意外に思へるやうな態度な動作をとつたさうである、李華堂は、尋ねられることだけを、ぼつりぼつり、まるで他のことを語るやうに話し續ける

昨年の暮までは、自分も三百位の手下を連れてゐたが、討伐軍の行動が活發になるにつれて、部下は四散して行つた、ことに今年一月に方正縣城の東南二十五里附近での交戰から

つくづく參つた、食料は無くなる、妻は病後だ、自分の資金はまだ殘くなつてゐない、そんなことで部下はすつかり目なくなつた、女の部下？……それもあつた、かなり澤山ゐたよ……

その女匪 のことをもつと詳しく突つ込んで聞いたが彼は、ふ、ふ、ふ、と、歯の間で笑つただけで、否へようとはしなかつた、別に感情を動かすでもない彼の顔を見詰めて待つたが自然にどこからでも話しが

入る、自分は方正縣、依蘭縣、湯原などを地盤にしてゐたが、部落の住民から牛馬税や車稅家稅などを取り立ててゐた、これは金錢で取るのもあれば物品でとるのもある、高い税金ではない、極く安い税金だ、其代り外の土地から素性の知れない匪賊が入つて來たりしたら、それを追ひ拂つてやる、百姓たちから稅金を出すことを不服に思つてゐなかつただらう

これは匪賊の通常の生存方法として一般に知られてゐる通りだ、そして北滿でも、北支でも、また

中支那で もほぼ同様の方法であるのに、私は興味を持つたと共に、自分たちの匪賊である事を恥ることは彼等は匪賊であるとの自意識を抱いてゐないことだ、久しい間の政治と軍事の混亂で、彼らは「自衛のための組織」だと思ひ込んでゐる

滿洲事變後、日本軍が澤山入り込んで來てからは、これは、もう駄目だと何度も思つた、日本軍や新しい滿洲國軍のやうに立派な軍隊が入つて來ると、自分たちの

地盤はなくなつてしまふ、匪賊の間にも、また、新しい時代の趨勢が判つて來たのであつた、仲間にはそれぞれに討伐され、武器を奪はれて行つた、身の細る思ひをさせられて彼等は密林から密林を逼つて歩いてゐたのだ、滿洲事變の直後、彼は第二十四旅の營長（聯隊長）をしてゐた、事變で部下は四散したが

約千名の 部下を集めて一個旅團を成立する程りで奔走したその武器、食料を補給するために各方面の匪軍と連絡をとつた、部下を養ふためには何を貪すなことでもしなければならなかつた、そして暗黑街道をさへもその時は目當んだのであるが、日滿軍には手が出なかつた、だが、そうしてゐるうちに、いつか取り殘されてしまつて、匪賊に、いつの間にかなつてしまつてゐた

『反滿抗日……そんな意識は始めから持つてゐなかつた……』

彼は淡々と、そう言葉をきつた相変らず表情の動かない顔である

フグの中毒よりは 蛇族の咬傷は輕い

興味ある臺灣蛇の研究結果

台大醫學部の杜聰明博士は、先段來本島の毒蛇に就て極めて興味ある研究に手を染して居る、この研究に先立つてまづ毒蛇の咬傷を受けたものに就ての統計を集めにかかつたら、幸ひにも明治三十七年から大正七年迄の分は故山口謙督府

蒐集 したものがあり、大正八年から昭和十三年末までの分は警察衛生課其の他に就て非常な努力の末全部纏めることが出來、ここに昭和十三年末に終る過去三十五年間の毒蛇咬傷に就ての概況が目瞭然となつた、之に拠れば本島の毒蛇は最近淡水の中に棲む水蛇を毒を持つことが判明して計十五種となり、其の内人の咬まれる數の多い方から言へば百步蛇、雨傘蛇、龜殼花、百步蛇、飯匙倩、雨傘蛇といふ順序である、この三十五年間にこれらの毒蛇に咬まれた人間の總數は一万二千六百四十五人だが、同期間の總人口一億四千二百餘である

から一万人に就て〇・八八で一人宛に咬まれて居ない、此の内致傷死の

死亡 したのが僅かに八百六十三人で六%之を年平均にすれば二十四人で之を內地でフグの中毒死九十八人に比較すれば其の四分の一にも足りない、更に同期間の死亡率を見ると、百步蛇に咬まれた者が三〇%、次ぎは雨傘蛇の二三%飯匙倩の一四%、青竹絲の〇・九%といふ順序であるが、毒性の最も强烈な百步蛇のが死亡率最も少く刺りに毒性の強猛な百步蛇が第一位に在るのは一回の毒量が最も少いのであるからである、殺傷被害の最も多いのが本島人で死亡率も一番高く、その

期節 は夏、同じく場所は畑が執れも一番多い

杜博士はこれらの集計に基いて（一）各蛇毒の人間の臟器に及ぼす影響を明らかにし（二）血清以外の薬物治療法を得る為めに蛇毒に對する反對作用又は拮抗作用を究め、最後に（三）蛇毒を他の病

氣の藥品として用ひ得ないか否かを突き止めたいとして、藥理學方面からいろいろ研究の歩武を進めて居る、內地の醫學者は已に世界に率先してフグ毒が神經痛に能く利くことを發見しそれより製出して鎮靜劑が廣く行はれて居るが、或は雨傘蛇や飯匙倩などの神經毒が同じく鎮靜劑となりはせぬか又

百步 蛇などの出血毒が強心作用に利用ができはしまいか、かうした點が博士の毒蛇研究の魅力のそそで、いづれこの研究の結果をば、來る十月上旬台北市に於て開催される日本藥理學會の下に發表する豫定の下に目下研究室で血汗を流しながらコツコツ研究に沒頭して居る

稍々それた颱風

【二十七日午後八時發臺北測候所發表】七〇〇粍の非常に猛烈な颱風は二十七日午後六時北緯二一・五度東經一二九・二度即ち那覇の東凡て百五十粁の海上にあり時速二十粁にて西北西に進み本島北部海上に向つて進行する模様、本島北部の警戒を要す

廿七日午後四時卅分には那覇の東二百粁の海上に進んだ七〇〇粍と云ふ稀有の颱風は同八時氣象台の發表に依ると同六時現在では北緯廿度半東經一二九度三分即ち那覇の東百五十粁の海上に在り此の儘進行すれば臺灣と九州の中間、即ち台灣の北部海上約六百粁の所を中心が通過する事になる訣であるが此の中心が瓦る台灣に接近するのは方向、速度其現在の捲況通りに行けばまづ二十八日夜となる模様である

臺北の民間有志が 毛布獻納の運動

前線の勇士に溫き贈物

大陸の戰線に酷暑と鬪ひつつ赫々たる武勳を輝かしてゐる我が忠烈なる將兵の上にもやがて秋が訪れ程なく嚴寒が見舞ふのを思へば肌身の寒い時あつて、この尊い將兵の勞苦を慰めるため台北市の民間有志が中心となり內台人有志陳金木、山本義秀、張清港、島田國太郎、鄭峯青哉、邱玉、郭國長、莊內生、張東青、陳欽成、陳老枝、林石祿氏等十二氏が發起となり毛布約五百枚獻納運動を起すこととなつた、內約半數は發起人が引受け殘餘を一般希望者より募集するが毛布は一枚一円五十錢で申込所は台北市永樂町一ノ四八山本商店、北門町七島田商店、太平町五ノ四六 莊輝商事の三ヶ所である

峯岈部隊長は 戰術用兵の神

一面德の人でもあつた

【廣東二十六日發同盟】南寧戰線の華と散つた峯岈參吉部隊長（群馬縣新田郡生品村小金井二二番身）は敵第百六十師を太平塘東北方に追撃、これを完全に包圍し大殲滅戰を展開の眞最中密林で敵陣を睨みつつ軍を指揮しつつあつた際前方七十米の地點より射つて來た敵のチエツコ機銃のため左胸部貫通銃創に依つて戰死したものである、部隊長は戰術用兵の神と言はれいつの戰鬪にも必勝の端緒を作つてゐた人で去る七月十四日には○○部隊長より賞詞を貰つてゐる、戰ひに強い部隊長はまた德の人でもあり家族は奧さん一人で留守宅は久留米市瑞穗町四ノ二二四六である

日本の底力に 胸を打たる

一行の李萬志君の談

希望に燃ゆる廣東支那人小學校校長、教員視察團一行の大半は事變前小學校長または教員の經歷を有し、殊に從來の抗日教育に携はつた人々ではあつたが吾が皇軍の御膳にするに及んで何れも日本に賴らなければ中國は立つて行けないと話し、教は來たとの事である、一行の通訳として來台した廣東治安維持會の李萬志君は十一年程前迄兵營を卒業した青年で次の如く語る

廣東の一般民衆はどの政府でもよいから安民樂業出來ればよいと希望してゐる、教育のある青年層は日本を認識すべく日本に留學する研究熱がいやが上にも旺盛である、汪精衛氏は我々が言はんとしたのを大膽に言ひ表はしたもので時代性の青年の代辯といふべく非常な反響を呼んだ我我は日本が眞に中國を援けて居る事を自覺しなければならない事でその底力のあるには吃驚した、蔣介石は有史以來人類の味はつた事のない不幸を中國民衆に與へたもので蔣介石を忘恨する點は四百餘州の民衆がせんとしてゐる、この上は日本の力に依り和平が實現し得るやう望んで止まない

廣東からの教員隊 きのふ島都入り

市内の教育施設を視察

華南教員訓練所を巣立ち南支の文化建設の使命を背負つて立つべき廣東支那人小學校長並に教員視察團一行二十三名は宮本延人、高雄警察署長始め要路の人々、江組南同警察官等の出迎を受け、二十七日午前七時二十三分着の急行列車で臺北驛に着した

廣東よりの文教局臨時務松田課長の出迎へた一行の先生部隊の瞬間にひとしく顔に浮んだのは石井府視學官、小宮山臺北市學務長、山口市視學を始め市內の小學校長ならびに教育關係者および在臺華僑等の盛んな出迎へであり、一行は歡迎の日の丸と五色旗の波に乗つて驛前に揃つた

今や力強くて頼もしい限りである一行は「氣を付け」「敬禮！」等の號令をかけて、迎への人々に感謝するため一旦足を止め、あつた宇宙をかたどる「東の光」の訓練所マークは中國の前途を照り輝やしてゐるかの如く、出迎への人々を感激させて

第一夜を送つた【寫眞は臺北驛に着いた教員部隊】

一行は直ちに宿舍のホテル、大東ホテルの二旅館に分宿し朝食を濟ました後、同九時半台灣神社に參拜をなし午後一時半より博物館の參觀を行ひ、館内を隈なく縱覽して、れより一高女に到り生徒の體操遊戲を熱心に參觀し完備した施設と立派な教育振りに驚異の眼をみはつた後旅館に歸り島都における

一行の四名が全國青年團大會に出席

二十七日來北した廣東支那人小學校教員視察團一行のなかの王壽文黃偉青、陳志銘、劉瑞元の四君は本島視察終後、九月十六、十七兩日朝鮮京城に於て開催される全國青年團第十五回大會及び日滿支青年交歡會に華南代表として參加する事に決定、四名は通譯李萬志氏に引率されて歸廣せずそのまま台灣から便船で內地經由京城に向ふ筈である

法幣の暴落續きで 南洋の華僑動搖

手持金の轉賣に狂奔

【盤谷發本社特電】蔣政權の外貨維持方法として法幣の華僑買付け及び一部支那人の策動による法幣購入はその金額幾何たるかは不明なるも全南洋には巨額の法幣が流れ込み居るが、最近法幣の暴落により手持ちの支那人は悲鳴をあげ、有利轉賣に狂奔しつつあるもその漫落停止する如なき為め買手殊く深刻なる動搖を來してゐる、盤谷市內の相場は左の如し

二十日二百元、二十一日二百五十元、二十二日二百五十元、二十四日四百元、二十五日同、二十六日四百五十元、而して實際の取引は遙かに下廻つてゐる

苦肉策の救國公債

一枚廿仙の少額もの現る

【盤谷發本社特電】蔣政權の外交部長以下百餘名の連名を以て七月二十日ピナンの某支那人に救國公債買集方法並にその額面高は從來買通信を受けたる者は二十四時間以內に最少單位國幣一元（現時國幣はシンガポール貨五百弗以下）以上を購入し而して最少十人以上にこれが勸誘を為すべしとあるも二十仙の公債の現れたのは今次が初めてでその實行は餘り香しからぬと

送金の途を絶たれた華僑

【盤谷發本社特電】在タイ華僑總數は二百五十万餘と稱せられ事變發生後は四百万乃至五百万に激增したと一部では觀測してゐるが其七十%以上は汕頭並に其の奧地出身即ち汕頭人で今次汕頭占領により郷里への送金の途を絕たれ市内在住汕頭人は僅かに六十餘名の外は全く商賈なく寄々協議するも打開の法なく遂に七月二十二日廣東省羊澄

廣東の獨逸人 獨領事館に引揚

廣東退出者も續々

【廣東二十六日發同盟】歐州情勢の緊迫に依り廣東沙面英佛租界內のドイツ人全部は二十九日までに廣東郊東山のドイツ總領事館內に引揚げることになり更に最近の便船を求めて廣東を退出する模樣である

してから特に大谷皇太后宮大夫に御見通を許され幾々御沿注に關する御詞問に預かりました、畏多くも皇太后陛下が御視察者に對して特に御仁愛と大御心を寄せられてゐる事を拜察致しまして恐懼感激した次第であります、癩豫防事業の發展は特に深く僅かの給與の中から國民に奉仕する者多く國家の皇恩に背の施行人とは少しも變りません

幼兒貨物車に觸れる

二十七日午前十一時ごろ新竹州自動車運輸會社運轉手楊水來（三）は新四十八號トラックを運轉し新竹から台北に向け進行中新莊街下坡角一二七番地先縱貫道路に差し掛つた際道路の一傍から同所一四四胡火生（ぐ）が飛び出したので運轉手はこれを避けるべく右にハンドルを切つたが既に遲く遂に幼兒を轢き倒し全身數ケ所に重傷を負はせた、被害者は直ちに台北帝大附屬病院に担ぎ込まれ手當中である

皇軍將兵慰問金 本月末で締切り

目下吾社に於て募集中の皇軍將兵慰問金は、八月末日を以て締切りますから、寄附さるる向はこの際至急その手續きを了せられるやう希望いたします

ニツポン號

札幌を出發

【根室二十七日發同盟】世界一周ニツポン號は二十七日午後三時三十分四十七秒に札幌を出發し途次第十三號を通過し東北方に去つた、午後四時二十分ごろ二十九日沿を通過し東北方に機影を沒した

蓬萊丸より

【住航颱風の影響にて波浪高き爲船客悉く元氣に二十八日午後六時門司港發見（二十七日着信）】

眞松氏個展けふ限り

眞松信義氏賦彩油繪個展は二十六日から本社三階講堂で開催されてゐるが早くも作品の殆ど契約濟のものもあり二十七日は觀覽者多數で賑はつた、尚同展は二十八日限りで終了する

水上選手勇躍出發

【基隆電話】台北水上競技の我が台灣代表選手一行は二十七日午後十一時出帆の高砂丸で勇躍征途に就いた

臺北會で講演會

臺北會では廿八日午後八時から市內佐久間町二丁目旧同公會堂に於て左記講演會を開催するが一般の來聽を希望すると

一、戰爭と物資化學　名倉　民雄氏

病苦から入水

【台南電話】二十七日午前七時ごろ台南市鹽埕子郊附近の魚塭に一死體が浮いてゐるのを通行人が發見、台南署より係員檢屍の結果市內鹽町二ノ八日陳阿添（四?）と判明、同人は午前三時頃家出した儘行方不明の者で、病苦を悲觀し自殺を果たしたものと見られてゐる

城北金物商荒物商の集會延期

城北區金物商荒物商協會の通常總會は二十八日午後五時より蓬萊閣に於て開催されることに變更された

觀音山へのハイク延期

觀音山へのハイク延期 嘉北市主催觀音山への大衆ハイクは二十七日決行の筈であつたが天候不良の爲九月三日に延期された

中村新潟縣知事逝く

【新潟二十七日發同盟】新潟縣知事中村安次郎氏は腦溢血で二十七日朝逝去した、享年五十一

けふの天氣

△臺北地方　北東の和風雨後曇
△北部地方　北東の和風雨後晴
△昨日の氣溫
最高　三一・八度（午後五時）
最低　二三・九度（午前七時）
（臺北氣象臺發表）

會葬御禮
余　邳　烈

御會葬御禮
柯　文　質
柯　文　寶

荊妻文子儀病氣中ノ處養生相叶ハズ八月二十七日午前九時廿分死去致候間此段謹告候
追而告別式ハ明二十九日午後四時三橋町葬儀堂ニ於テ佛式ニ依リ相營ミ可申候
昭和十四年八月二十八日
嘉北市旭町一八八
夫　吉田道雄
長男　吉田道男
親戚　古賀正忠
友人　渡部道治
　　　小野榮松
　　　矢田元末
　　　脇野種三郎
　　　江村豐助
　　　下川讀次慶
代　稻田高清

本日午後五時ヨリ前校長正四位勳四等故濱武元次氏ノ遙弔式ヲ本校講堂（入口本校構内）ニ於テ執行致候條此段謹告仕候
昭和十四年八月二十八日
臺北第一師範學校

北一中卒業生ニ告グ
元本校校長故濱武元次先生遙弔式二十八日午後五時第一師範學校講堂ニ於テ擧行可相成ニ付御參列相成度候
臺北第一中學校麗正會

防空資材御整備ハ先ヅ竹腰商店へ御用命ヲ

公認 臺北秋期競馬
九月二日（土）三日（日）四日（月）
九月八日（金）九日（土）十日（日）
主催 臺北州畜産會

二十八日より 第二世界館
男性対女性

新城小（高等科）錦小A（尋常科）各々優勝

非常時小國民の意氣を發揮 全島少年劍道大會終る

全島少年劍道大會第二日は前日に引續き二十七日午前九時より武徳殿道場に於て、高等科の二次試合に勝残つた新城小と羅東小Aの決勝戰及尋常科一次試合の残りと優勝リーグ戰を行ひ、高等科決勝は大將同士の決戰となつて羅東小Aの惜敗、新城小が榮ある覇權を握つた、尋常科優勝リーグは結局前回の覇者錦小Aを挾んで旭小AB の猛攻撃となり各々二勝同士で錦小A、旭小Aの決戰となつたが大將田島、副將篠原以下の善戰に錦小の王座搖がず遂に四―一の開きで錦小Aの連霸成り、本社寄贈の優勝旗は新城小、錦小Aの獲得する所となつて熱戰二日に亘る本大會も玆に幕を閉ぢ、全島より馳せ參じた各少年劍士は無邪氣な中にもその闘志は全身に溢れ何れも正々堂々たる試合振りを見せ非常時小國民の意氣を遺憾なく示した成績左の如し＝寫眞は優勝した新城小（高等科）錦小A（尋常科）【下】

▲尋常科第一次戰績果

【天組】1、旭小A 2、双葉小 3、屏東小 4、錦小B 5、羅東小A 6、寶公

【地組】1、錦小A 2、新竹小（同） 3、大湖小 4、新城小 5、松山小 6、建成小

【人組】1、旭小B 2、羅東B 3、新竹武 4、園林小 5、日新小 6、武勲園 7、九分公

▲全勝者氏名

【天組】南風原万里（旭小A）、水江利一（旭小A）、平田圭一（旭小A）

【地組】篠原昭男（錦小A）

【人組】三浦康男（羅東B）、金五郎（同）

▲高等科優勝試合

第一位 新城小

第二位 羅東小B

▲尋常科優勝試合

第一位 錦小A

第二位 旭小A

第三位 旭小B

▲高等優勝戰

【新城小】二―一【羅東小】

○○井上―東―○○宇田川

○○本田―寶田

先鋒新東の宇田川は攻勢鋭く猛然井上を追込み乍ら井上の巧妙な防禦から逆に胴を面かれて遂手の二勝に退いたは惜しまれる

東、盃は猛烈な鍔競り合ひから、これも猛手二本で羅東一點を返し大將同士の決戰となつたが結局本田の鮮かな面と飛入胴が極つて新城に凱歌が上つた

▲尋常科優勝戰

1【旭小A】五―〇【旭小B】

○○南風原―佐藤

○○宮村―吉井

○○水江―岩城

○○山元―鹿本

○○平田―中川路

2【錦小A】四―一【旭小B】

○○佐土原―佐藤

○定―○○吉井

○○橋本―岩城

○○篠原―鹿本

○○田島―中川路

前回の覇者錦小に對して旭小Bがどこまで喰ひ込むかが興味であり一隊吉井は見事な籠手と胴で一勝を喰ひ込む挑戰試合は白熱化したが錦小流石は覇者の貫祿を見せてその後を抑へ先づ旭Bを屠る

3【錦小A】四―一【旭小A】

○○佐土原―南風原

○定―○○宮村

○○橋本―水江

○○篠原―山元

○○田島―平田

互に二勝同士の王座を決する一戰、錦小の連霸成るか旭小再戰して霸權を奪ふか、眞に興味ある好試合である、まづ先鋒佐土原と南風原の一戰南風原籠手を取り返いて離れ際の胴を極めて錦一點を先取すれば旭の宮村堂々たる劍先に面一本、やゝ疲勞の色ある定も奮然一番面を打返して一本一本の勝負となつたが宮村再度の面を極めて一―一の對戰となり玆に覇權の行方は全く豫斷を許さぬものとなつたが續く錦の橋本篠原は前者面、籠手、後者は胴一本を鮮かに取つて勝負を決し大將の對戰も田島の勝つ所となつて錦小堂々連霸成る

"一生懸命戰ひます"

臺比水上代表元氣に出發

臺比水上競技の臺灣代表一行は既報の如く昨二十七日午前八時十五分上り急行で臺北驛發征途に就いた、一同は武田總監督、藤本、森松兩指導員、宮木、金村兩主將以下十名、お揃ひの白の制服も凛々しく見送りにホームを埋めた關係水泳關係者、學校先生、同窓等の「頑張れッ」「元氣でやつて來い」と云ふ激勵に感激の面を輝かせつゝ「一生懸命戰つて來ます」と力強く應へ、手に手に日の丸の小旗を打ち振り乍ら萬歳の聲に送られて元氣一杯に出發した、尚一行は豫定通り基隆を正午出帆の高砂丸に便乘一路マニラに向つた（寫眞は代表選手一行）

矢野、瀧本組（南師）制霸

全島中等學校庭球了る

【臺南電話】全島中等學校庭球大會第二日は前日に引續き二十七日午前九時より竹園町コートに於て參加六十八組の個人選手權試合を行ひ各選手覇權を目差して熱戰を展開したが結局決勝は臺南の同士討ちとなり臺南師範の矢野、瀧本組が鼓誥の強味を示して王座を獲得し午後五時閉戰、榮ある優勝旗は臺南師範の官尾監督へ、優勝盃は前記矢野組に授與され、炎天下二日に亘つて鍔を削つた本大會も幕を閉じた

【準決勝戰】

（矢野瀧本）（南師）4―0（翠原）（商工）

（陳）（南二中）4―3（林）（南一中）

【決勝戰】

（矢野瀧本）（南師）4―0（陳）（南二中）

招聘の交渉成立

濠、比レスリング選手

大日本アマチュア・レスリング協會では今秋濠洲および比島からレスリング選手を招聘し東京および大阪で國際大會を開催することになり、このほど交渉成立、兩國選手、監督一行十一名は來る十月二日來朝することとなつた

この事業は同協會がさきにアメリカ、濠洲、ヒリッピン三國を集めて汎太平洋國際大會を開催する目的の下に準備を進めてゐた矢先、國際觀光局が米國選手團招聘の計畫をたてたのでその協力を得て先づアメリカに招聘交渉を開始したところ、觀光局の計畫が急變更で挫折の憂目に遭つたためアメリカとの交渉を見合せて濠洲、ヒリッピンのみを獨力で招聘することとなり兩國の快諾を得たものである

來朝する濠洲代表團は選手四名、監督、マネーヂャー各一名、比島は選手四名、監督一名で、濠洲軍は九月二日郵船北野丸でシドニーを出帆、途中マニラに寄つて比島軍と落合ひ相携へて十月二日横濱着來朝する

濠洲選手はバンタム、フェザー、ライト、ウエルターの四級各一名づつの振合で場合によつては出場することとなつてゐる、比島選手の顔觸れは未だ不明であるが濠洲軍はターセル、バーチエイス、ガラード、トレバスキス（各級不明）といづれも昨年のイギリスの競技大會に優勝者であり、太平洋の強豪日本に對してかなりの強襲を試みるものと豫想されてゐる

これに對する日本代表選手は九月開催豫定の全日本選手權大會によつて銓衡決定され、東京では十月八日日比谷公會堂において、大阪では同月十五日ごろそれ〲二國對抗戰を開催することに決定した

職業野球

▲二十五日（後樂園球場）

名古屋 3―1 ラ軍

名（先）	000000300	3
ラ	100000000	1

タ軍 7A―1 イ軍

イ（先）	001000000	1
タ	00400003A	7

彰化市主催 庭球選手權

彰化市體育會主催の本年度軟式庭球選手權大會は來る九月十日午前八時半から市役所裏コートで擧行することとなつたが參加資格は市内在住社會人及中等學校職員に限られ競技方法は敗者戰七回ショートゲーム豫決勝戰より七回ロングゲーム或は七回ショートリーグ戰として參加希望者は九月二日迄市教育課宛申込れたいと

本社主催 日本棋院 高段者對抗碁戰 東組手合 第一次戰

五段 藤澤庫之助 先 六段 刈部榮三郎

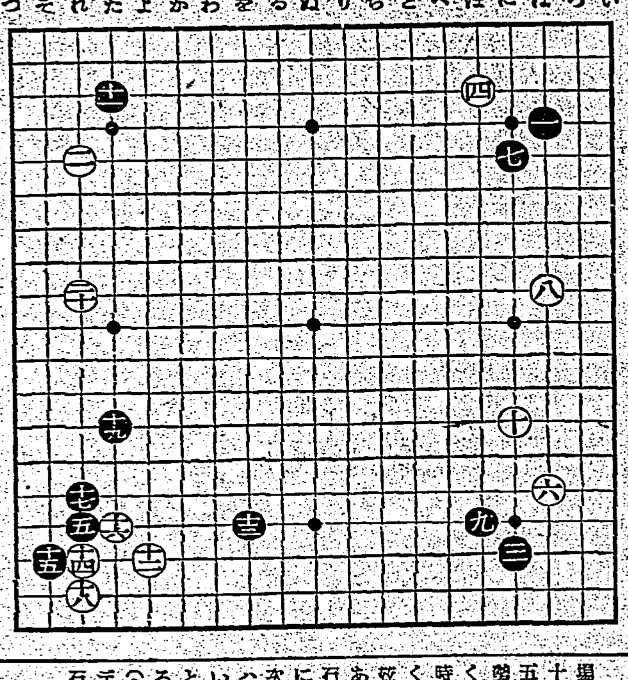

【第三局の二】

●一三 六13 ○一四れ 一七5

●一五モ 一七 ○一六た 一大

●一七れ 一五3 ○一八れ 一八

●一九た 一二2 ○二〇れ 九

持時間各九時間 一分以内切捨

消費時間（黒）〇時二〇分（白）〇時三三分

平凡な定石も 裏面には種々の變化

評解 七段 瀬越憲作

◇黒十一とかかつてシマリを防げれば、白も十二とかかつて右下隅のシマリを防げたのは、當然のことである

◇右下隅が黒九とコスンであつて見ると白からのカケを防いで居るこの配置に在つては次の黒十三の手で白十二の一子をハサむのは素直の築てる所である、一概にハサむと云つても色々ある。この場合「わノ十七」の一間バサミは、白十二の一子には嚴しく當るが、右下隅黒三九との間が離れすぎる意味がある。次に「るノ十七」の二間バサミは逆に左下隅の白に對する響きが薄くなる、その中間を行く意味で黒は二間バサミを採つたのであらう、古來の手法を以てすれば、黒十三は一路低く「をノ十七」に打つべきだが、碁が立體化されて來た現今に於ては、班く高くハサむを往々見受ける

◇これに對して白は十四と三ノ三にツケる寄り大突衍にして十二の一子を捨て……たのは……

（解説）白十四のツケは、この場合穩當と認める。十四で「ヌノ十五」にカケたりするのは、この局面に於ては參考圖に示す如く面白くない、黒が普通の如く「い」と押して、十四のトビも成立するが、これはどうも黒に一子とツケる手段を採つてあらう、すると以下白十二迄の定石が想定される、この隅の分れは別に白が損をしてゐる譯ではないが、次に黒から十二とヒラキを來ねてハサまれるのが、何故なれば、白として堪らないのである。左邊が黒地になる可能性が多いからである參考圖（2）白一とカケると黒は二、四とデキツて來る、これも白九迄の定石に次いで、黒十の絶好のハサミ……

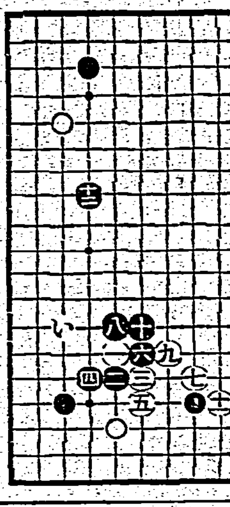

參考圖（1）

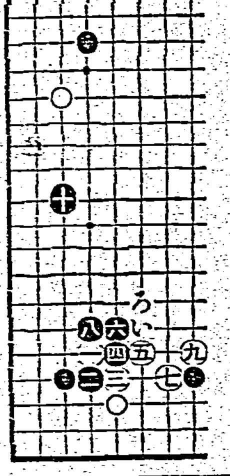

參考圖（2）

を喰ふから、前圖と大同小異である、尚白九で十にヒラくのは、黒九白「い」黒「ろ」と打たれて白が拙い　×

如上の意味から白は十四とツケる定石を採つたのであつて、同時に白はこの定石を旭せば、左下隅で先手が取れ左邊に二十とヒラく事が出來るといふ意味からでもある

◇同じく平凡な定石を打つにしても、諸君が單に複雑化を嫌つて打つのとは異り、專門家は參考圖の如き變化を考慮し、黒に白二の一子をハサむ手順を與へぬ作戰の下に、十四とツケる手段に出たのるで、盤上に打たれた手は平凡であつても、その裏面には種々の變化が藏されてゐる

堀部安兵衛（35）

一龍齋貞山演　矢島建三畫

果し狀（一）

村上兄弟は、或夜窃かにお暇願ひの書面をお目附まで送りまして打揃つて立退きました。殿様これを聞いて大いに怒りましたが、二人を呼返したところでモウ役について奉公いたす若侍もあるまいと思召して、その儘に捨て置きました。此時に六左衞門は何で彼等から申して參らねば宜いがと多少心を悩めて居りました。と、十月の十七日の事でありました。今で申す午後四時、昔の七ツ、書齋に入つて讀書をいたして居りますと

〇「旦那様、お手紙が參りました」

六「ア、左様か、何方から參つたか」

〇「何方とも申しませぬが、お使はお玄關に待つて居ります。御返事を頂きたいと申して居ります」

六「左様か」

云ひながら見ると文箱、それは能代塗で先短冊形に宮野六左衞門殿と認めてある、緋眞田の打紐にて結へ封印が付いて居る。蓋を開くと、バラリ落ちた一通の書狀、取上げて宜く見れば、左封じ、吉事ではございません、凶事だ、久しく我等に訪れぬ堀部安兵衛の身に凶事でありしかと打驚く胸を沈めて封を押切つて讀み下せば、是ぞ村上兄弟より宮野に宛し決闘狀。足下の爲に浪々の身となりしは實以て殘念至極、依つてこの遺恨を晴さん爲、玆に決闘を仕り度、場所は高田の馬場、時刻は明日午の下刻、是非此旨御承諾下され度との文言、その末に此書面御一覧の上御返答なく候時は未代までの不覺と存じ候、但し兄弟二人の他助太刀の者卑怯なく候と書き添へてあります。

六「コレ〱使ひの者は居るか」

〇「お待ち申して居ります」

六「只今返書を取らせる」

委細承知の旨を認め、それを此文箱に入れ叮嚀に紐で結び、封印をした。

六「これを使ひの者に渡せ」

〇「畏まりました……お待遠様でございました、只今御返事をお渡し申します」

×「確に受納いたしました、宜しく」

云ひ置いて二十四、五になる若侍は歸つて行く。後に六左衞門が、その邊にある物を綺麗に取片付けて居りましたが。

六「左次郎」

左「ヘエ、何んぞ御用でございますか」

六「宇助と二人打揃つてこれへ參れ」

左「ヘエ、何う云ふ御用でございますか」

六「イヤ、酒を三升程求めて參れ。肴になる何んぞ口に合ふ者を二品程調へて貰ひたい」

左「ヘエー、旦那様御酒を召し上りますか」

六「少し心祝ひの事があるに依つて、其方共を相手に今宵は盃を上げようと思ふ」

左「左様でございますか、何んにしてもお喜びのあるとは結構な事でございます、オイ宇助、お前酒を買つて來い、俺は前町へ行つて肴を買つて來るから」

二人は出て行つた、間もなく酒も肴も求めて來た、若黨の左次郎が料理番で鯉を煮て鯛を刺身にして膳を綺麗にいたしました、昔郎黨奉公をする者なぞには島渡料理の出來る人も居りました。それに六左衞門は武藝者でありながら茶道に達して居た。左次郎も茶の心得がございますから庖丁も利きますが、思ふうする内に冬の日の短く、何時か暮れてしまつた。今宵は十月の十七日、月がございます、夜に向きました座敷で此料理で二人が盃を取りました。盃は南を一杯受けて居りますから居ながら月を見る事も出來ます。スルと左次郎が

左「旦那様、何う云ふ譯がございますか、それを承はりたいもので」

原料精選・製法卓越

明治の食品

ゆであづき　チエリーつみ豆　果實類　ジャム類　マーマレード類　蕗菜類　ミルクオーツ

甘納豆類　魚類　ラスイ物の素　香辛類　ソース類　調理油類　コナわさび

明治製菓株式會社

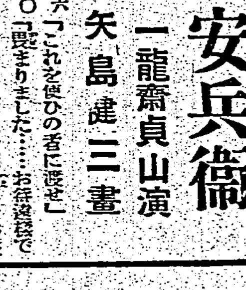

我が國医學界の大恩人 獨逸ベルツ博士

血液と遺傳

病毒を治療して健全な家庭を創れ

無毒健康は國民の義務

親の血液は子供にどんな影響を及ぼすか 病毒の人は殊に御注意

昔からよく血筋を引くと云ふ事が傳へられ、あの家は中氣の血統だとか、肺病だとか癩だとか、或は癌の血統だとか、結婚等の場合には眞劍に考へられて居ります。現代醫學では何れもこれ等の病氣の遺傳説は否定されて居るにも拘らず、どうしてこれが問題になるのか、それは斯うした血統にはどうしても同じやうな病氣に侵され易い體質の子供が生れるからであります。

其點で最も多くの方々が悩まされ、又被害の甚大なのは梅毒であります。梅毒は他の病氣と違ひ醫學上からも唯一の遺傳病として、その豫防と治療に種々苦心されて居りますが、これが撲滅に非常に困難なのは一度此の病氣に罹り治療が不充分であると潜伏性となつて、血液や淋巴液は勿論、全身に毒素が潜在してゐて五年十年永い人になるとそれ以上も経過してから色々な病氣を起しその間子供にまで遺傳させてしまうからであります。

よく流産や早産を繰返したり折角生れた子供が馬鹿や不具であつたり、發育が思ふやうでなかつたり、或は子供の頃はになつてから、急に頭や身體が變になつたと云ふので醫師の診斷を受け第三期梅毒で脳や内臓が侵されて居る事が發見され今更乍ら梅毒の恐ろしさを認識される人々も決して尠くありません。

然しこれ程根強い厄介な梅毒も治療の方法さへ良ければ割合早く治る病氣で、子供にも遺傳させずにすむのであります。これには絶えず病状に注意する事が肝心で、若し頭重、耳鳴り、肩凝り便秘、吹出物、手足の痺れや痛み或は声が嗄れたり、血壓が高くなつて不安に悩んだり、何となく身體が大儀で自然家業にでも篤つたやうに頭が愉快ボンヤリして居ると云ふ方がありましたら、一日も早く血液檢査をして、病因か毒素だと判れたら、信用ある専門醫の治療を受けるか又は、獨逸ベルツ博士で有名なベルツ丸を服用して徹底的に治療する事が何より大切であります。

驅梅内服藥ベルツ丸は、梅毒治療の専門藥として初期梅毒の治療には勿論、特に二期三期と進行した梅毒の治療に好結果が得られる獨特の藥ですから、永年悩む梅毒、脳毒、しつ毒、横痃、ひえ毒、痔毒、潜伏梅毒、遺傳梅毒、脳梅毒、動脈硬化、便秘、吹出物、リウマチス等凡て梅毒が原因して起る疾患に就み非常な評判ですから是非一度御実驗下さい

服用體驗者この喜び

それではベルツ丸を服用するとどんな現象が起るか先づ血液や淋巴液、脊髓液が次第に淨化されて、全身の毒素は大小便と共に體外へ排泄される結果、新陳代謝の機能は旺盛になつて、胃腸を始め凡ての内臓器官の働きは活潑になり、食慾は進み、體力は充實して、心身共にサッパリとし血液も綺麗になつて、無毒健康體になる事が出來ます。

從つて服用體驗者からは、御蔭様で永年悩んでどうなる事かと心配して居た梅毒が日増に輕快し愉快に仕事が出來るやうになつたとか、頭重、耳鳴、肩凝り、便秘、吹出物などで始終悩んで居たのがベルツ丸の服用でよくなり、血壓も下り、夜分氣持よく安眠出來るので沖も元氣になつたとか、二度も三度も流産しう子宝には恵まれぬと悲觀し淋しく暮して居たのが、豪氣のない丈夫な子供が生れ家庭が急に明るくなり、こんな嬉しい事はないとか、數へ挙げれば数限りない讃辭が参つて居りますから、梅毒に悩み子宝に惠まれぬとか、或はこの非常時に思ふやうな活動の出來ぬと云ふ人は是非ベルツ丸の服用をお奨めします。

梅毒と體毒 梅毒性吹出物に

ベルツ丸

獨逸ベルツ博士 SUZUKI NIPPON-SEIYAKUSHA

梅毒、臨毒、脳毒、横痃、しつ毒、ひえ毒、せきずる毒、脳梅毒、痔毒、リウマチス、梅毒の皮膚病、梅毒性吹出物ニキビ、動脈硬化症、梅毒性便秘、梅毒性疾患に良効あり。

價表 六日分一圓・十二日分二圓・廿日分三圓・卅五日分五圓・七十五日分十圓・百六十日分廿圓・二百六十日分（徳用）卅圓 送料四十二錢・代引十五錢増

東京市日本橋區濱町三丁目四十番地

發賣元 鈴木日本製薬社 社主 鈴木清二

振替東京一〇五番 電話茅場八〇番九〇番

基隆市・回生堂、瑞徳堂、臺北市・山陽堂、廣生堂、新竹市・泰生堂、臺中市・丸三藥房、全安堂、江田藥房、嘉義市・丸三藥房、臺南市・愛國堂、其他全島各有名藥店ニアリ

家庭衛生と健康美容に

ホルモンとヴィタミン配合

クラブ乳液

藥効的化粧水

藥 理的化粧水として効力の優れたクラブ乳液は今迄の一般の化粧水とは全然ちがひ植物アルモンドの果實より抽出した特殊成分を主剤とし之にホルモンを配合した藥養化粧水であります。肌を生々と若返らすと共に、肌理美しく浄化しニキビ、シミを豫防します。又化粧下としては顔や衿の汚れをキレイにとり肌に榮養を與へて粉白粉がよくついて一日中崩れません。又、特殊な藥効がありますからアセモ、タダレを防ぎ、男子のヒゲ剃後の肌の浄化ミなるばかりでなくカミソリ負けや肌アレを防ぎ肌を健康にします。このやうにクラブ乳液は一瓶が御家庭で健康美容に、皮膚衛生に廣く使へますからぜひお備へ下さい。

N―66